



A G E N Z I A D E L D E M A N I O

Direzione Regionale Campania

NAD0351 "Ex Palazzo Mascabruno – Ex Caserma Generale Blumm" sito in Portici (NA)  
alla via Università n. 48

Lavori di realizzazione sistemi di sicurezza passivi per unità immobiliari aliquota ex  
caserma Generale Blumm

CIG: Z882506662

CUP: G77C18000040001

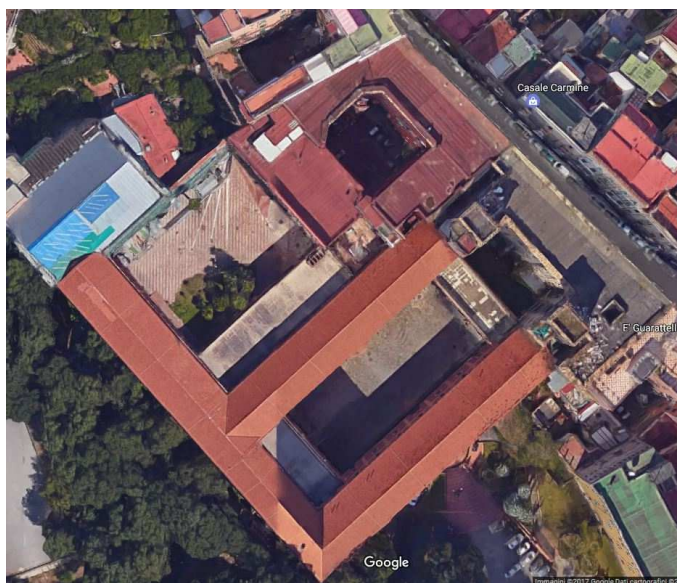

PROGETTO ESECUTIVO

Codice Elaborato	<b>10</b>
Formato	<b>A4</b>

Descrizione

**CAPITOLATO SPECIALE DI APPALTO**

Il Direttore Regionale: <b>dott. Edoardo MAGGINI</b>	Il Responsabile U.O. Servizi Tecnici: <b>arch. Luca DAMAGINI</b>
Il Responsabile Unico del Procedimento: <b>arch. Luca DAMAGINI</b>	Il Progettista: <b>ing. Salvatore STEFANILE</b>

REVISIONE	NOTE	DATA	SCALA
<b>Rev. 0</b>		<b>Settembre 2018</b>	



---

## Sommario

CAPO I - Natura e oggetto dell'appalto. Descrizione, forma e principali dimensioni delle opere <sup>3</sup>	
Art. 1 - Oggetto dell'appalto, Responsabile Unico del Procedimento, Requisiti di partecipazione e modalità di presentazione delle offerte .....	3
Art. 2 - Ammontare dell'appalto .....	4
Art. 3 - Modalità di stipulazione del contratto .....	5
Art. 4 - Descrizione dei lavori.....	5
Art. 5 - Forma e principali dimensioni delle opere.....	6
CAPO II - DISCIPLINA CONTRATTUALE .....	7
Art. 6 - Interpretazione del contratto e del Capitolato Speciale d'Appalto.....	7
Art. 7 - Documenti che fanno parte del contratto.....	7
Art. 8 - Qualificazione .....	8
Art. 9 - Disposizioni particolari riguardanti l'appalto .....	8
Art. 10 - Fallimento dell'appaltatore e concordato preventivo con continuità.....	8
Art. 11 - Rappresentante dell'appaltatore e domicilio, direttore di cantiere .....	9
Art. 12 - Norme generali sui materiali, i componenti, i sistemi e l'esecuzione .....	9
Art. 13 - Denominazione in valuta .....	10
CAPO III - GARANZIE.....	11
Art. 14 - Cauzione provvisoria .....	11
Art. 15 - Cauzione definitiva .....	11
Art. 16 - Riduzione delle garanzie .....	12
Art. 17 - Assicurazioni a carico dell'impresa.....	13
CAPO IV - TERMINI PER L'ESECUZIONE .....	16
Art. 18 - Consegna e inizio dei lavori.....	16
Art. 19 - Verbale di consegna .....	16
Art. 20 - Inizio dei lavori .....	16
Art. 21 - Termini per l'ultimazione dei lavori .....	16
Art. 22 - Sospensioni .....	17
Art. 23 - Penali in caso di ritardo.....	18
Art. 24 - Danni di forza maggiore.....	18
Art. 25 - Programma esecutivo dei lavori dell'appaltatore e cronoprogramma .....	18
Art. 26 - Inderogabilità dei termini di esecuzione .....	19
Art. 27 - Risoluzione del contratto per mancato rispetto dei termini.....	20
Art. 28 - Personale dell'Impresa, disciplina nei cantieri.....	21
CAPO V - DISCIPLINA ECONOMICA .....	22
Art. 29 - Anticipazione .....	22
Art. 30 - Premio di accelerazione .....	22
Art. 31 - Contabilità lavori .....	22
Art. 32 - Tracciabilità dei flussi finanziari .....	24
Art. 33 - Pagamenti in acconto .....	25
Art. 34 - Conto finale e Pagamenti a saldo.....	26
Art. 35 - Ritardo nella contabilizzazione e/o nel pagamento delle rate di acconto .....	27
Art. 36 - Ritardi nel pagamento delle rate di saldo .....	27
Art. 37 - Revisione prezzi .....	27
Art. 38 - Modifica di contratti durante il periodo di efficacia.....	27
Art. 39 - Ultimazione dei Lavori .....	31
Art. 40 - Cessione del contratto e cessione dei crediti .....	31
CAPO VI - DISPOSIZIONI PER L'ESECUZIONE .....	32
Art. 41 - Direzione dei lavori .....	32
Art. 42 - Proprietà dei materiali di escavazione e di demolizione.....	32
Art. 43 - Espropriazioni .....	32
Art. 44 - Variazione dei lavori.....	32
Art. 45 - Varianti per errori od omissioni progettuali.....	33
Art. 46 - Prezzi applicabili ai nuovi lavori e nuovi prezzi .....	33
CAPO VII - DISPOSIZIONI IN MATERIA DI SICUREZZA.....	34
Art. 47 - Norme di sicurezza generali .....	34
Art. 48 - Sicurezza sul luogo di lavoro .....	34
Art. 49 - Piani di sicurezza e di coordinamento .....	34
Art. 50 - Piano operativo di sicurezza.....	35
Art. 51 - Osservanza e attuazione dei piani di sicurezza .....	35

---

<b>CAPO VIII - DISCIPLINA DEL SUBAPPALTO</b> .....	<b>36</b>
Art. 52 - Subappalto.....	36
Art. 53 - Responsabilità in materia di subappalto .....	40
Art. 54 - Pagamento dei subappaltatori e ritardi nei pagamenti.....	40
Art. 55 - Controversie .....	42
Art. 56 - Contratti collettivi e disposizioni sulla manodopera .....	42
Art. 57 - Risoluzione del contratto .....	44
Art. 58 - Recesso dal contratto .....	46
<b>CAPO IX -DISPOSIZIONI PER L'ULTIMAZIONE</b> .....	<b>47</b>
Art. 59 - Ultimazione dei lavori.....	47
Art. 60 - Conto finale.....	47
Art. 61 - Presa in consegna dei lavori ultimati .....	47
Art. 62 - Termini per il collaudo e la regolare esecuzione .....	48
<b>CAPO X - NORME FINALI</b> .....	<b>49</b>
Art. 63 - Oneri ed obblighi diversi a carico dell'Appaltatore Responsabilità dell'Appaltatore.....	49
<b>CAPO XI -NORME TECNOLOGICHE, MODALITA' D'ESECUZIONE DEI LAVORI E SICUREZZA</b> .....	<b>52</b>
Art. 64 - Materiali e loro accettazione .....	52
Art. 65 - Modalità d'esecuzione dei lavori e sicurezza .....	59
<b>CAPO XII - PRIME INDICAZIONI E MISURE FINALIZZATE ALLA TUTELA DELLA SALUTE E SICUREZZA DEI LUOGHI DI LAVORO</b> .....	<b>61</b>

---

## **CAPO I - Natura e oggetto dell'appalto. Descrizione, forma e principali dimensioni delle opere**

### **Art. 1 - Oggetto dell'appalto, Responsabile Unico del Procedimento, Requisiti di partecipazione e modalità di presentazione delle offerte**

1. L'appalto ha per oggetto la realizzazione sistemi di sicurezza passivi per unità immobiliari aliquota ex caserma Generale Blumm presso il fabbricato demaniale NAD0351 "Ex Palazzo Mascabruno – Ex Caserma Generale Blumm" sito in Portici (NA) alla via Università n. 48.
2. L'appalto ha per oggetto la sola esecuzione delle opere.
3. Il presente appalto si intende conferito mediante offerta "a corpo".
4. Sono compresi nell'appalto tutti i lavori, le prestazioni, le forniture e le provviste necessarie per dare il lavoro completamente compiuto e secondo le condizioni stabilite dal presente capitolato, con le caratteristiche tecniche, qualitative e quantitative previste dal progetto esecutivo con i relativi allegati.
5. L'esecuzione dei lavori è sempre e comunque effettuata secondo le regole dell'arte e l'appaltatore deve conformarsi alla massima diligenza nell'adempimento dei propri obblighi.
6. I lavori dovranno essere eseguiti e corrispondere per forma, dimensione, qualità dei materiali previsti ai capitolati norme e specifiche tecniche d'esecuzione, alle descrizioni delle relazioni tecniche nonché alle voci redatte negli elenchi prezzo, all'elenco descrittivo delle voci relative alle varie categorie di lavoro, alla lista delle categorie di lavoro e forniture previste per l'esecuzione dell'appalto, ed agli elaborati di progetto esecutivo, che fanno parte integrante del presente appalto.
7. Trova applicazione l'articolo 1374 del codice civile.

Il Responsabile Unico del Procedimento è l'arch. Luca DAMAGINI in servizio presso l'Agenzia del Demanio Direzione Regionale Campania.

L'eventuale richiesta di sopralluogo, non obbligatoria ai sensi dell'art. 217 comma 1, lettera u, punto 2, del D.Lgs. 50/2016, dovrà avvenire su modello predisposto dalla Stazione appaltante denominato "Richiesta di Sopralluogo" (All.to 11.01), che debitamente precompilato a cura dall'operatore economico, dovrà essere inoltrato all'indirizzo di posta elettronica **luca.damagini@agenzia demanio.it** entro e non oltre il **24.09.2018**.

Il termine ultimo per l'esecuzione dei sopralluoghi è fissato per il **24.09.2018**.

In caso di richieste inviate successivamente al predetto termine, il sopralluogo sarà espletato solo ove compatibile con l'attività d'ufficio.

Nel caso di cui sopra, il predetto sopralluogo potrà essere effettuato esclusivamente dal legale rappresentante dell'impresa concorrente o dal direttore tecnico o da un soggetto munito di apposita delega. I soggetti deputati all'effettuazione del sopralluogo dovranno dunque presentarsi muniti di copia di un valido documento di riconoscimento e, nel caso, di copia di attestazione SOA o del certificato CCIAA con evidenza del ruolo ricoperto, ovvero di delega conferita dal legale rappresentante del concorrente con allegata copia di un documento di riconoscimento in corso di validità del delegante.

Eventuali chiarimenti potranno essere richiesti, esclusivamente per iscritto, al Responsabile Unico del Procedimento, all'indirizzo di posta elettronica sopra riportato, entro le ore 16.00 del **24.09.2018** e le relative risposte saranno fornite entro il **24.09.2018**.

Attesa la necessità di intervenire con speditezza anche a tutela della proprietà demaniale, si procederà all'affidamento diretto ai sensi dell'art. 36, comma 2, lettera a), del D.Lgs. 50/2016, mediante negoziazione diretta con ricorso al Mercato Elettronico della Pubblica

Amministrazione (MePA) per l'acquisizione di lavori rientranti nel Bando lavori in categoria OG1 tramite individuazione del RUP dall'elenco OO.EE. presenti, entro le ore **16.00** del **24.09.2018**.

Il concorrente è tenuto, a **pena di esclusione**, a presentare il Patto di integrità, di cui all'articolo 1 comma 17 della Legge 190/2012, debitamente sottoscritto. Tale dichiarazione dovrà essere resa in conformità al modello allegato al presente disciplinare (All.to 11.02). Si precisa che in caso di partecipazione in forma plurima il Patto di Integrità dovrà essere sottoscritto da:

- ciascun componente del raggruppamento temporaneo di impresa o del consorzio ordinario di concorrenti (costituiti o costituendi) di cui all'articolo 45 comma 2 lett. d), e), f) e g) del D.Lgs 50/2016;
- dal consorzio e dalle consorziate esecutrici in caso di consorzi di cui all'articolo 45 comma 2 lett. b) e c) del D.Lgs 50/2016.

## Art. 2 - Ammontare dell'appalto

1. L'importo complessivo dei lavori compresi nell'appalto ammonta ad **€ 2.945,78** (riga A), I.V.A. esclusa, comprensivo di € 1.331,59 (riga A1.2) per oneri della manodopera ed € 136,30 (riga A1.1 + A2) per oneri della sicurezza non soggetti a ribasso, suddiviso come segue:

<b>A - Importo lavori</b>			
A1	IMPORTO LAVORI	€	2 814,18
A1.1	<i>di cui oneri per la sicurezza intrinseci</i>	€	4,70
A1.2	<i>di cui per la manodopera</i>	€	1 331,59
A2	COSTI DELLA SICUREZZA SPECIALI (da computo per la sicurezza)	€	131,60
<b>A</b>	<b>Importo lavori (A1 + A2)</b>	<b>€</b>	<b>2 945,78</b>
	<b>Importo lavori soggetto a ribasso (A-A1.1-A2)</b>	<b>€</b>	<b>2 809,48</b>

2. L'importo contrattuale corrisponderà all'importo dei lavori soggetto a ribasso (A - A1.1 - A2) della Tabella A, pari ad € 2.809,48 (euro\_duemilaottocentonove/48), al quale deve essere applicato il ribasso percentuale offerto dall'aggiudicatario in sede di gara, aumentato di € 136,30 (euro\_centotrentasei/30) quale costo totale della sicurezza non soggetto al ribasso d'asta, (riga A1.1 + A2).

3. Il ribasso percentuale offerto dall'aggiudicatario in sede di gara si estende e si applica anche ai prezzi unitari in elenco, per le percentuali relative, utilizzabili esclusivamente ai fini di cui al successivo comma.

4. I prezzi unitari, ancorché senza valore negoziale ai fini dell'appalto e della determinazione dell'importo complessivo dei lavori, sono vincolanti esclusivamente per la definizione, valutazione e contabilizzazione di eventuali varianti, addizioni o detrazioni in corso d'opera qualora ammissibili ai sensi dell'articolo 106 del D.Lgs 50/2016, e che siano estranee ai lavori già previsti, nonché ai lavori in economia.

5. Per le parti in economia costituiscono vincolo negoziale i prezzi unitari indicati dalla stazione appaltante negli atti progettuali.

6. Per computare i lavori è stato utilizzato il prezziario LL.PP. Campania 2018 pubblicato sul BURC n. 1 del 2 Gennaio 2018 e determinato nel prezziario regionale dei lavori pubblici anno 2016 con le relative analisi dei prezzi approvato con Delibera della Giunta Regionale n. 359 del 13/07/2016. Per stimare gli oneri della sicurezza si è fatto riferimento per alcune voci al prezziario LL.PP. Lazio-Abruzzo-Sardegna 2012, attualmente vigente, non trovando un diretto riscontro nel prezziario LL.PP. Campania 2016.

---

### Art. 3 - Modalità di stipulazione del contratto

1. Il contratto è stipulato “*a corpo*” ai sensi dell’art. 1 del presente capitolato e redatto mediante scrittura privata ai sensi del Regolamento di Amministrazione e Contabilità dell’Agenzia del Demanio deliberato dal Comitato di Gestione in data 13 dicembre 2016, approvato dal Ministero vigilante e pubblicato sito internet dell’Agenzia nella sezione “Amministrazione Trasparente” ed in modalità elettronica conformemente a quanto previsto dalla normativa vigente.
2. L’importo ribassato dei lavori “*a corpo*”, come determinato in seguito all’offerta complessiva in sede di gara e comprensivo delle quote non ribassabili corrispondenti agli oneri della manodopera ed oneri per la sicurezza, resta fisso ed invariabile, senza che possa essere invocata per alcuna delle Parti contraenti, per tali valori, alcuna successiva verifica sulla misura o sul valore attribuito alla quantità di detti valori.
3. Il Computo Metrico estimativo di base per la formulazione dell’offerta “*a corpo*” da parte dell’aggiudicatario in sede di gara non ha efficacia negoziale e l’importo complessivo dell’offerta resta fisso ed invariabile, ai sensi del comma 2; allo stesso modo non hanno efficacia negoziale le quantità indicate dalla Stazione appaltante negli atti progettuali, essendo obbligo esclusivo del Concorrente il controllo e la verifica preventiva della completezza e della congruità delle voci e delle quantità indicate dalla stessa Stazione Appaltante, e di formulare l’offerta sulla sola base delle proprie valutazioni qualitative e quantitative, assumendone i rischi.
4. L’offerta determinata sul Computo metrico estimativo, redatta dall’Aggiudicatario in sede di gara è vincolante esclusivamente per la definizione, valutazione e contabilizzazione di eventuali varianti, addizioni o detrazioni in corso d’opera, qualora ammissibili ed ordinate o autorizzate, e che siano estranee ai lavori “*a corpo*” già previsti.
5. I lavori in economia, non danno luogo ad una valutazione a misura, ma sono inseriti nella contabilità secondo i prezzi di elenco per l’importo delle somministrazioni al netto del ribasso d’asta, per quanto riguarda i materiali. Per la mano d’opera, trasporti e noli, sono liquidati secondo le tariffe locali vigenti al momento dell’esecuzione dei lavori incrementati di spese generali ed utili e con applicazione del ribasso d’asta esclusivamente su questi ultimi due addendi.
6. I rapporti ed i vincoli negoziali di cui al presente articolo si riferiscono ai lavori posti a base d’asta (rigo A) della **Tabella A**, del presente capitolato, mentre per gli oneri della manodopera (rigo A1.2) ed gli oneri per la sicurezza e la salute nel cantiere di cui al rigo (rigo A1.1 + A2) sempre della **Tabella A**, costituiscono vincolo negoziale l’importo degli stessi indicati a tale scopo dalla Stazione appaltante negli atti progettuali e in particolare, rispettivamente, nella descrizione dei lavori “*a corpo*”, allegati al presente Capitolato speciale.
7. Eventuale subappalto non può superare la quota del 30 per cento dell’importo complessivo del contratto di lavori (art. 105, comma 2, del D.Lgs. 50/2016) e art. 55 del presente capitolato.

### Art. 4 - Descrizione dei lavori

I lavori che formano oggetto dell’appalto possono sommariamente riassumersi come segue, salvo più precise indicazioni che all’atto esecutivo potranno essere impartite dalla Direzione dei Lavori:

- rimozione di alcuni infissi per permettere la posa in opera della muratura di tufo a chiusura del vano;

- 
- revisione di alcuni infissi lignei e legno-vetro con eventuale integrazione, ove mancanti, con la posa in opera di pannelli in multistrato per garantire la chiusura e la protezione contro eventuali atti vandalici;
  - chiusura mediante opere murarie delle aperture presenti sul prospetto su via dell'Università al piano terra ed altre prospicienti la corte interna, la corte su Palazzo Mascabruno (per la parte formalmente in consegna al Comune di Portici) e quella in consegna all'Università Federico II al piano terra e primo per impedire l'accesso ad estranei, con ammorsamenti nella muratura dei vani esistenti;
  - opere conseguenziali.

**NOTE:**

- a) **Le lavorazioni dovranno avvenire sotto il rispetto di tutte le norme in materia di sicurezza D. Lgs, 81/2008, nonchè interrompendo la viabilità carrabile e pedonale adiacente il fabbricato;**
- b) **Lo smaltimento dei materiali di risulta dovrà avvenire in discariche autorizzate e secondo le modalità previste dalla normativa vigente; l'appaltatore dovrà inoltre consegnare le ricevute di comprova del corretto conferimento a discarica.**

**Art. 5 - Forma e principali dimensioni delle opere**

1. La forma e le dimensioni delle opere, che costituiscono oggetto dell'appalto, risultano dagli elaborati di progetto.
2. Nell'esecuzione di tutte le opere e forniture oggetto dell'appalto devono essere rispettate tutte le prescrizioni di legge in materia di qualità, provenienza ed accettazione dei materiali, con particolare riferimento al rispetto della vigente normativa in materia di prevenzione da amianto di cui al D.Lgs. 277/91 e s.m.i., nonché, anche per quanto concerne le modalità di esecuzione di ogni categoria di lavoro, le indicazioni contenute o richiamate nel presente Capitolato Speciale d'Appalto e negli elaborati allegati al contratto o da questi richiamati.

---

## CAPO II - DISCIPLINA CONTRATTUALE

### Art. 6 - Interpretazione del contratto e del Capitolato Speciale d'Appalto

1. In caso di discordanza tra i vari elaborati di progetto vale la soluzione più aderente alle finalità per le quali il lavoro è stato progettato e comunque quella meglio rispondente ai criteri di ragionevolezza e di buona tecnica esecutiva.
2. In caso di norme del Capitolato Speciale tra loro non compatibili o apparentemente non compatibili, trovano applicazione in primo luogo le norme eccezionali o quelle che fanno eccezione a regole generali, in secondo luogo quelle maggiormente conformi alle disposizioni legislative o regolamentari ovvero all'ordinamento giuridico, in terzo luogo quelle di maggior dettaglio e infine quelle di carattere ordinario.
3. L'interpretazione delle clausole contrattuali, così come delle disposizioni del Capitolato Speciale d'Appalto, è fatta tenendo conto delle finalità del contratto e dei risultati ricercati con l'attuazione del progetto approvato; per ogni altra evenienza trovano applicazione gli articoli da 1362 a 1369 del codice civile.

### Art. 7 - Documenti che fanno parte del contratto

Fanno parte integrante del contratto di appalto, oltre al presente Capitolato Speciale e agli articoli non abrogati del Cap. Gen. N. 145/00:

-	Capitolato Generale d'Appalto dei Lavori Pubblici per le parti ancora vigenti a seguito dell'emanazione del D. Lgs. 50/2016
-	Elenco degli elaborati
-	Capitolato Speciale d'Appalto
-	Relazione tecnica
-	Documentazione fotografica
-	Computo metrico estimativo
-	Computo metrico estimativo – Oneri della sicurezza intrinseci
-	Computo metrico estimativo – Oneri della manodopera
-	Computo metrico estimativo – Costi della sicurezza speciali
-	Computo metrico estimativo – Elenco prezzi unitari
-	Cronoprogramma delle lavorazioni

Sono contrattualmente vincolanti tutte le leggi e le norme vigenti in materia di lavori pubblici e in particolare:

- il D.Lgs. 56/2017 "Disposizioni integrative e correttive al decreto legislativo 18 Aprile 2016, n.50";
- il D.Lgs. 50/2016 nonché le relative linee guida di attuazione emanate dall'Autorità Nazionale Anticorruzione;
- il D.P.R. 5 ottobre 2010, n. 207 (Relativamente agli articoli che restano in vigore nel periodo transitorio fino all'emanazione delle linee-guida ANAC e dei decreti del MIT attuativi del d.lgs. n. 50 del 2016 (tutti gli altri articoli sono abrogati dal 19 aprile 2016);
- il Decreto del Ministro dei lavori pubblici 19 aprile 2000, n. 145 il D. Lgs. 81/2008.

Nell'esecuzione dei lavori saranno osservate le prescrizioni contenute nelle Nuove Norme Tecniche per le Costruzioni, con particolare attenzione alle prescrizioni per le zone sismiche contenute nella vigente normativa, oltre che tenute nel debito conto le norme UNI relative all'edilizia.



---

## **Art. 8 - Qualificazione**

Per quanto riguarda i lavori indicati dal presente Capitolato non è richiesta alcuna qualificazione, è opportuno tuttavia che le imprese abbiano eseguito lavori su beni tutelati.

## **Art. 9 - Disposizioni particolari riguardanti l'appalto**

1. La sottoscrizione del contratto e dei suoi allegati da parte dell'appaltatore equivale a dichiarazione di perfetta conoscenza e incondizionata accettazione della legge, dei regolamenti e di tutte le norme vigenti in materia di lavori pubblici, nonché alla completa accettazione di tutte le norme che regolano il presente appalto e del progetto per quanto attiene alla sua perfetta esecuzione.
2. L'appaltatore, in apposito verbale sottoscritto con il responsabile unico del procedimento, dà atto, senza riserva alcuna, di aver effettuato uno studio approfondito del progetto, di aver verificato la disponibilità dei siti e lo stato dei luoghi, e di tutte le circostanze generali e particolari suscettibili di influire sulla determinazione dei prezzi, sulle condizioni contrattuali e sull'esecuzione dei lavori e di aver giudicato i lavori realizzabili per il prezzo corrispondente all'offerta presentata. Inoltre attesta di aver verificato l'esistenza e reperibilità sul mercato dei materiali, in relazione ai tempi previsti per l'esecuzione dei lavori e di aver previsto soluzioni per la raccolta, il trasporto e lo smaltimento e/o residui di lavorazione.
3. L'impresa è consapevole che la stipula del contratto e la consegna dei lavori dovranno essere preceduti da apposito verbale sottoscritto col responsabile del procedimento, che consente l'esecuzione dei lavori.

## **Art. 10 - Fallimento dell'appaltatore e concordato preventivo con continuità**

1. Ai sensi dell'art. 110 del D.Lgs. 50/2016, le stazioni appaltanti, in caso di fallimento, di liquidazione coatta e concordato preventivo, ovvero procedura di insolvenza concorsuale o di liquidazione dell'appaltatore, o di risoluzione del contratto ai sensi dell'articolo 108, ovvero di recesso dal contratto ai sensi dell'articolo 88, comma 4-ter, del decreto legislativo 6 settembre 2011, n. 159, ovvero in caso di dichiarazione giudiziale di inefficacia del contratto, interpellano progressivamente i soggetti che hanno partecipato all'originaria procedura di gara, risultanti dalla relativa graduatoria, al fine di stipulare un nuovo contratto per l'affidamento del completamento dei lavori.
2. L'affidamento avviene alle medesime condizioni già proposte dall'originario aggiudicatario in sede in offerta.
3. Il curatore del fallimento, autorizzato all'esercizio provvisorio, ovvero l'impresa ammessa al concordato con continuità aziendale, su autorizzazione del giudice delegato, sentita l'ANAC, possono:
  - partecipare a procedure di affidamento di concessioni e appalti di lavori, forniture e servizi ovvero essere affidatario di subappalto;
  - eseguire i contratti già stipulati dall'impresa fallita o ammessa al concordato con continuità aziendale.
4. L'impresa ammessa al concordato con continuità aziendale non necessita di avvalimento di requisiti di altro soggetto. L'impresa ammessa al concordato con cessione di beni o che ha presentato domanda di concordato a norma dell'articolo 161, sesto comma, del regio decreto 16 marzo 1942, n. 267, può eseguire i contratti già stipulati, su autorizzazione del giudice delegato, sentita l'ANAC.
5. L'ANAC, sentito il giudice delegato, può subordinare la partecipazione, l'affidamento di subappalti e la stipulazione dei relativi contratti alla necessità che il curatore o l'impresa in concordato si avvalgano di un altro operatore in possesso dei requisiti di carattere generale, di capacità finanziaria, tecnica, economica, nonché di certificazione, richiesti

---

per l'affidamento dell'appalto, che si impegni nei confronti dell'impresa concorrente e della stazione appaltante a mettere a disposizione, per la durata del contratto, le risorse necessarie all'esecuzione dell'appalto e a subentrare all'impresa ausiliata nel caso in cui questa nel corso della gara, ovvero dopo la stipulazione del contratto, non sia per qualsiasi ragione più in grado di dare regolare esecuzione all'appalto o alla concessione, nei seguenti casi:

- se l'impresa non è in regola con i pagamenti delle retribuzioni dei dipendenti e dei versamenti dei contributi previdenziali e assistenziali;
- se l'impresa non è in possesso dei requisiti aggiuntivi che l'ANAC individua con apposite linee guida.

6. Restano ferme le disposizioni previste dall'articolo 32 del decreto-legge 24 giugno 2014, n. 90, convertito, con modificazioni, dalla legge 11 agosto 2014, n. 114, in materia di misure straordinarie di gestione di imprese nell'ambito della prevenzione della corruzione. Qualora l'esecutore sia una associazione temporanea, in caso di fallimento dell'impresa mandataria o di una impresa mandante, trovano applicazione rispettivamente i commi 17 e 18 dell'art. 48 del D.Lgs. n. 50 del 18 Aprile 2016.

#### **Art. 11 - Rappresentante dell'appaltatore e domicilio, direttore di cantiere**

1. L'appaltatore deve eleggere domicilio ai sensi e nei modi di cui all'art. 2 del Cap. Gen. n. 145/00; a tale domicilio si intendono ritualmente effettuate tutte le intimazioni, le assegnazioni di termini e ogni altra notificazione o comunicazione dipendente dal contratto.
2. L'appaltatore deve altresì comunicare, ai sensi e nei modi di cui all'art. 3 del Cap. Gen. n. 145/00, le generalità delle persone autorizzate a riscuotere.
3. Qualora l'appaltatore non conduca direttamente i lavori, deve depositare presso la stazione appaltante, ai sensi e nei modi di cui all'art. 4 del Cap. Gen. n. 145/00, il mandato conferito con atto pubblico a persona idonea, sostituibile su richiesta motivata della stazione appaltante. La direzione del cantiere è assunta dal direttore tecnico dell'impresa o da altro tecnico, abilitato in rapporto alle caratteristiche delle opere da eseguire. L'assunzione della direzione di cantiere da parte del direttore tecnico avviene mediante delega conferita da tutte le imprese operanti nel cantiere, con l'indicazione specifica delle attribuzioni da esercitare dal delegato anche in rapporto a quelle degli altri soggetti operanti nel cantiere.
4. L'appaltatore, tramite il direttore di cantiere assicura l'organizzazione, la gestione tecnica e la conduzione del cantiere. Il Direttore dei Lavori ha il diritto di esigere il cambiamento del direttore di cantiere e del personale dell'appaltatore per disciplina, incapacità o grave negligenza. L'appaltatore è in tutti i casi responsabile dei danni causati dall'imperizia o dalla negligenza di detti soggetti, nonché della malafede o della frode nella somministrazione o nell'impiego dei materiali.
5. Ogni variazione del domicilio di cui al comma 1, o delle persona di cui ai commi 2, 3 o 4, deve essere tempestivamente notificata alla Stazione appaltante; ogni variazione della persona di cui al comma 3 deve essere accompagnata dal deposito presso la stazione appaltante del nuovo atto di mandato.

#### **Art. 12 - Norme generali sui materiali, i componenti, i sistemi e l'esecuzione**

1. Nell'esecuzione di tutte le lavorazioni, le opere, le forniture, i componenti, anche relativamente a sistemi e sub-sistemi di impianti tecnologici oggetto dell'appalto, devono essere rispettate tutte le prescrizioni di legge e di regolamento in materia di qualità, provenienza e accettazione dei materiali e componenti nonché, per quanto concerne la descrizione, i requisiti di prestazione e le modalità di esecuzione di ogni categoria di lavoro, tutte le indicazioni contenute o richiamate contrattualmente nel capitolato

---

speciale di appalto, negli elaborati grafici del progetto esecutivo e nella descrizione delle singole voci allegata allo stesso capitolato.

2. Per quanto riguarda l'accettazione, la qualità e l'impiego dei materiali, la loro provvista, il luogo della loro provenienza e l'eventuale sostituzione di quest'ultimo, si applicano rispettivamente gli articoli 16 e 17 del Cap. Gen. n. 145/00.

**Art. 13 - Denominazione in valuta**

1. Tutti gli atti predisposti dalla Stazione appaltante per ogni valore contenuto in cifra assoluta indicano la denominazione in euro.
2. Tutti gli atti predisposti dalla Stazione appaltante per ogni valore contenuto in cifra assoluta, ove non diversamente specificato, devono intendersi IVA esclusa.

---

## **CAPO III - GARANZIE**

### **Art. 14 - Cauzione provvisoria**

Non è richiesta ai sensi dell'art. 93, comma 1, ultimo periodo, del D.Lgs. 50/2016.

### **Art. 15 - Cauzione definitiva**

1. L'appaltatore per la sottoscrizione del contratto, ai sensi dell'art. 103 del D.Lgs 50/2016, deve costituire una garanzia, denominata "garanzia definitiva" a sua scelta sotto forma di cauzione o fideiussione con le modalità di cui all'articolo 93, commi 2 e 3 del D.Lgs 50/2016, pari al 10 per cento dell'importo contrattuale e tale obbligazione è indicata negli atti e documenti a base di affidamento di lavori, di servizi e di forniture. Nel caso di procedure di gara realizzate in forma aggregata da centrali di committenza, l'importo della garanzia è indicato nella misura massima del 10 per cento dell'importo contrattuale. Al fine di salvaguardare l'interesse pubblico alla conclusione del contratto nei termini e nei modi programmati in caso di aggiudicazione con ribassi superiori al dieci per cento la garanzia da costituire è aumentata di tanti punti percentuali quanti sono quelli eccedenti il 10 per cento. Ove il ribasso sia superiore al venti per cento, l'aumento è di due punti percentuali per ogni punto di ribasso superiore al venti per cento. La cauzione è prestata a garanzia dell'adempimento di tutte le obbligazioni del contratto e del risarcimento dei danni derivanti dall'eventuale inadempimento delle obbligazioni stesse, nonché a garanzia del rimborso delle somme pagate in più all'esecutore rispetto alle risultanze della liquidazione finale, salva comunque la risarcibilità del maggior danno verso l'appaltatore. La garanzia cessa di avere effetto solo alla data di emissione del certificato di collaudo provvisorio o del certificato di regolare esecuzione. La stazione appaltante può richiedere al soggetto aggiudicatario la reintegrazione della garanzia ove questa sia venuta meno in tutto o in parte; in caso di inottemperanza, la reintegrazione si effettua a valere sui ratei di prezzo da corrispondere all'esecutore. Alla garanzia di cui al presente articolo si applicano le riduzioni previste dall'articolo 93, comma 7 del D.Lgs 50/2016 per la garanzia provvisoria.
2. Vengono esonerati dalla produzione dell'impegno di un fidejussore al rilascio della cauzione definitiva le microimprese, piccole e medie imprese e raggruppamenti o consorzi costituiti esclusivamente dalle stesse.
3. Le stazioni appaltanti hanno il diritto di valersi della cauzione, nei limiti dell'importo massimo garantito, per l'eventuale maggiore spesa sostenuta per il completamento dei lavori nel caso di risoluzione del contratto disposta in danno dell'esecutore e hanno il diritto di valersi della cauzione per provvedere al pagamento di quanto dovuto dall'esecutore per le inadempienze derivanti dalla inosservanza di norme e prescrizioni dei contratti collettivi, delle leggi e dei regolamenti sulla tutela, protezione, assicurazione, assistenza e sicurezza fisica dei lavoratori comunque presenti in cantiere o nei luoghi dove viene prestato il servizio nei casi di appalti di servizi. Le stazioni appaltanti possono incamerare la garanzia per provvedere al pagamento di quanto dovuto dal soggetto aggiudicatario per le inadempienze derivanti dalla inosservanza di norme e prescrizioni dei contratti collettivi, delle leggi e dei regolamenti sulla tutela, protezione, assicurazione, assistenza e sicurezza fisica dei lavoratori addetti all'esecuzione dell'appalto.
4. La mancata costituzione della garanzia di cui al comma 1 determina la decadenza dell'affidamento e l'acquisizione della cauzione provvisoria presentata in sede di offerta da parte della stazione appaltante, che aggiudica l'appalto o la concessione al concorrente che segue nella graduatoria.
5. La garanzia fideiussoria di cui al comma 1 a scelta dell'appaltatore può essere rilasciata dai soggetti di cui all'articolo 93, comma 3 del D.Lgs 50/2016. La garanzia

---

deve prevedere espressamente la rinuncia al beneficio della preventiva escussione del debitore principale, la rinuncia all'eccezione di cui all'articolo 1957, secondo comma, del codice civile, nonché l'operatività della garanzia medesima entro quindici giorni, a semplice richiesta scritta della stazione appaltante.

6. La garanzia di cui al comma 1 è progressivamente svincolata a misura dell'avanzamento dell'esecuzione, nel limite massimo dell'80 per cento dell'iniziale importo garantito. L'ammontare residuo della cauzione definitiva deve permanere fino alla data di emissione del certificato di collaudo provvisorio o del certificato di regolare esecuzione, o comunque fino a dodici mesi dalla data di ultimazione dei lavori risultante dal relativo certificato. Lo svincolo è automatico, senza necessità di nulla osta del committente, con la sola condizione della preventiva consegna all'istituto garante, da parte dell'appaltatore o del concessionario, degli stati di avanzamento dei lavori o di analogo documento, in originale o in copia autentica, attestanti l'avvenuta esecuzione. Tale automatismo si applica anche agli appalti di forniture e servizi. Sono nulle le pattuizioni contrarie o in deroga. Il mancato svincolo nei quindici giorni dalla consegna degli stati di avanzamento o della documentazione analoga costituisce inadempimento del garante nei confronti dell'impresa per la quale la garanzia è prestata.
7. Il pagamento della rata di saldo è subordinato alla costituzione di una cauzione o di una garanzia fideiussoria bancaria o assicurativa pari all'importo della medesima rata di saldo maggiorato del tasso di interesse legale applicato per il periodo intercorrente tra la data di emissione del certificato di collaudo o della verifica di conformità nel caso di appalti di servizi o forniture e l'assunzione del carattere di definitività dei medesimi..
8. Le fideiussioni devono essere conformi allo schema tipo approvato con decreto del Ministro dello sviluppo economico di concerto con il Ministro delle infrastrutture e dei trasporti e previamente concordato con le banche e le assicurazioni o loro rappresentanze.
9. In caso di raggruppamenti temporanei le garanzie fideiussorie e le garanzie assicurative sono presentate, su mandato irrevocabile, dalla mandataria in nome e per conto di tutti i concorrenti ferma restando la responsabilità solidale tra le imprese.
10. E' facoltà dell'amministrazione in casi specifici non richiedere una garanzia per gli appalti da eseguirsi da operatori economici di comprovata solidità nonché per le forniture di beni che per la loro natura, o per l'uso speciale cui sono destinati, debbano essere acquistati nel luogo di produzione o forniti direttamente dai produttori o di prodotti d'arte, macchinari, strumenti e lavori di precisione l'esecuzione dei quali deve essere affidata a operatori specializzati. L'esonero dalla prestazione della garanzia deve essere adeguatamente motivato ed è subordinato ad un miglioramento del prezzo di aggiudicazione.
11. In caso di raggruppamento temporaneo o di consorzio ordinario la garanzia è prestata dall'impresa mandataria in nome e per conto di tutti i concorrenti raggruppati con responsabilità solidale ai sensi dell'articolo 48 del Codice dei contratti.

#### **Art. 16 - Riduzione delle garanzie**

Ai sensi del comma 7 art. 93, del Codice dei contratti, D.Lgs. 50/2016, l'importo della garanzia, e del suo eventuale rinnovo, è ridotto del 50 per cento per gli operatori economici ai quali venga rilasciata, da organismi accreditati, ai sensi delle norme europee della serie UNI CEI EN 45000 e della serie UNI CEI EN ISO/IEC 17000, la certificazione del sistema di

---

qualità conforme alle norme europee della serie UNI CEI ISO9000, o per le microimprese, piccole e medie imprese e raggruppamenti o consorzi costituiti esclusivamente dalle stesse secondo precisi criteri di cumolo delle riduzioni. Nei contratti relativi a lavori, servizi o forniture, l'importo della garanzia e del suo eventuale rinnovo è ridotto del 30 per cento, anche cumulabile con la riduzione di cui al primo periodo, per gli operatori economici in possesso di registrazione al sistema comunitario di ecogestione e audit (EMAS), ai sensi del regolamento (CE) n. 1221/2009 del Parlamento europeo e del Consiglio, del 25 novembre 2009, o del 20 per cento per gli operatori in possesso di certificazione ambientale ai sensi della norma UNI ENISO14001. Nei contratti relativi a servizi o forniture, l'importo della garanzia e del suo eventuale rinnovo è ridotto del 20 per cento, anche cumulabile con la riduzione di cui ai periodi primo e secondo, per gli operatori economici in possesso, in relazione ai beni o servizi che costituiscano almeno il 50 per cento del valore dei beni e servizi oggetto del contratto stesso, del marchio di qualità ecologica dell'Unione europea (Ecolabel UE) ai sensi del regolamento (CE) n. 66/2010 del Parlamento europeo e del Consiglio, del 25 novembre 2009. Nei contratti relativi a lavori, servizi o forniture, l'importo della garanzia e del suo eventuale rinnovo è ridotto del 15 per cento per gli operatori economici che sviluppano un inventario di gas ad effetto serra ai sensi della norma UNI EN ISO 14064-1 o un'impronta climatica (carbon footprint) di prodotto ai sensi della norma UNI ISO/TS 14067. Per fruire delle riduzioni di cui al presente comma, l'operatore economico segnala, in sede di offerta, il possesso dei relativi requisiti e lo documenta nei modi prescritti dalle norme vigenti. Nei contratti di servizi e forniture, l'importo della garanzia e del suo eventuale rinnovo è ridotto del 30 per cento, non cumulabile con le riduzioni di cui ai periodi precedenti, per gli operatori economici in possesso del rating di legalità o della attestazione del modello organizzativo, ai sensi del decreto legislativo n. 231/2001 o di certificazione social accountability 8000, o di certificazione del sistema di gestione a tutela della sicurezza e della salute dei lavoratori, o di certificazione OHSAS 18001, o di certificazione UNI CEI EN ISO 50001 riguardante il sistema di gestione dell'energia o UNI CEI 11352 riguardante la certificazione di operatività in qualità di ESC (Energy Service Company) per l'offerta qualitativa dei servizi energetici e per gli operatori economici in possesso della certificazione ISO 27001 riguardante il sistema di gestione della sicurezza delle informazioni.

#### **Art. 17 - Assicurazioni a carico dell'impresa**

Ai sensi del comma 7 dell'articolo 103, del Codice dei contratti, D.Lgs.50/2016 l'esecutore dei lavori è obbligato a costituire e consegnare alla stazione appaltante almeno dieci giorni prima della consegna dei lavori anche una polizza di assicurazione che copra i danni subiti dalle stazioni appaltanti a causa del danneggiamento o della distruzione totale o parziale di impianti ed opere, anche preesistenti, verificatisi nel corso dell'esecuzione dei lavori. Nei documenti e negli atti a base di gara o di affidamento è stabilito l'importo della somma da assicurare che, di norma, corrisponde all'importo del contratto stesso qualora non sussistano motivate particolari circostanze che impongano un importo da assicurare superiore. La polizza del presente comma deve assicurare la stazione appaltante contro la responsabilità civile per danni causati a terzi nel corso dell'esecuzione dei lavori il cui massimale è pari al cinque per cento della somma assicurata per le opere con un minimo di 500.000 euro ed un massimo di 5.000.000 di euro. La copertura assicurativa decorre dalla data di consegna dei lavori e cessa alla data di emissione del certificato di collaudo provvisorio o del certificato di regolare esecuzione o comunque decorsi dodici mesi dalla data di ultimazione dei lavori risultante dal relativo certificato. Qualora sia previsto un periodo di garanzia, la polizza assicurativa è sostituita da una polizza che tenga indenni le stazioni appaltanti da tutti i rischi connessi all'utilizzo delle lavorazioni in garanzia o agli interventi per la loro eventuale sostituzione o rifacimento. L'omesso o il ritardato pagamento delle somme dovute a titolo di premio o di commissione da parte dell'esecutore non comporta l'inefficacia della garanzia nei confronti della stazione appaltante.

---

Ai sensi del comma 9 art. 93, del Codice dei contratti, D.Lgs. 50/2016, le fidejussioni devono essere conformi allo schema tipo approvato con decreto del Ministro dello sviluppo economico di concerto con il Ministro delle infrastrutture e dei trasporti e previamente concordato con le banche e le assicurazioni o loro rappresentanze.

Ai sensi del comma 10 art. 93, del Codice dei contratti, D.Lgs. 50/2016 in caso di raggruppamenti temporanei le garanzie fideiussorie e le garanzie assicurative sono presentate, su mandato irrevocabile, dalla mandataria in nome e per conto di tutti i concorrenti ferma restando la responsabilità solidale tra le imprese.

Ai sensi del comma 11 art. 93, del Codice dei contratti, D.Lgs. 50/2016 é facoltà dell'amministrazione in casi specifici non richiedere una garanzia per gli appalti da eseguirsi da operatori economici di comprovata solidità nonché per le forniture di beni che per la loro natura, o per l'uso speciale cui sono destinati, debbano essere acquistati nel luogo di produzione o forniti direttamente dai produttori o di prodotti d'arte, macchinari, strumenti e lavori di precisione l'esecuzione dei quali deve essere affidata a operatori specializzati. L'esonero dalla prestazione della garanzia deve essere adeguatamente motivato ed è subordinato ad un miglioramento del prezzo di aggiudicazione.

La polizza assicurativa deve prevedere, per quanto concerne i rischi di esecuzione:

- la copertura dei danni alle opere, temporanee e permanenti, eseguite o in corso di esecuzione per qualsiasi causa nel cantiere compresi materiali e attrezzature di impiego e di uso ancorché in proprietà o in possesso dell'impresa e compresi i beni della Stazione appaltante destinati alle opere causati da furto e rapina, incendio, fulmini e scariche elettriche, tempesta e uragano, inondazioni e allagamenti, esplosione e scoppio, terremoto e movimento tellurico, frana, smottamento e crollo, acque anche luride e gas provenienti da rotture o perdite di condotte idriche, fognarie, gasdotti e simili, atti di vandalismo, altri comportamenti colposi o dolosi propri o di terzi;
- la copertura dei danni causati da errori di realizzazione, omissioni di cautele o di regole dell'arte, difetti e vizi dell'opera, in relazione all'integra garanzia a cui l'impresa è tenuta, nei limiti della perizia e delle capacità tecniche da essa esigibili nel caso concreto, per l'obbligazione di risultato che essa assume con il contratto d'appalto anche ai sensi dell'art. 1665 del codice civile.

Per quanto concerne invece i danni causati a terzi:

- la copertura dei danni che l'appaltatore deve risarcire quale civilmente responsabile verso prestatori di lavoro da esso dipendenti e assicurati secondo le norme vigenti e verso i dipendenti stessi non soggetti all'obbligo di assicurazione contro gli infortuni nonché verso i dipendenti dei subappaltatori, impiantisti e fornitori per gli infortuni da loro sofferti in conseguenza del comportamento colposo commesso dall'impresa o da un suo dipendente del quale essa debba rispondere ai sensi dell'art. 2049 del codice civile, e danni a persone dell'impresa, e loro parenti o affini, o a persone della Stazione appaltante occasionalmente o saltuariamente presenti in cantiere e a consulenti dell'appaltatore o della Stazione appaltante;
- l'indicazione specifica che tra le "persone" si intendono compresi i rappresentanti della Stazione appaltante autorizzati all'accesso al cantiere, i componenti dell'ufficio di Direzione dei Lavori, i coordinatori per la sicurezza, i collaudatori.

Tale polizza deve assicurare l'Ente Appaltante contro la responsabilità civile verso terzi nel corso di esecuzione dei lavori; il massimale è pari al 5% della somma assicurata per le opere con un minimo di 500.000 euro ed un massimo di 5.000.000 di euro.

L'omesso o il ritardato pagamento delle somme dovute a titolo di premio da parte dell'impresa non comporta l'inefficacia della garanzia.

---

La garanzia di cui al presente articolo, prestata dall'appaltatore copre senza alcuna riserva anche i danni causati dalle imprese subappaltatrici e fornitrici. Qualora l'appaltatore sia un'associazione temporanea di concorrenti, le stesse garanzie assicurative prestate dalla mandataria capogruppo coprono senza alcuna riserva anche i danni causati dalle imprese mandanti.



---

## CAPO IV - TERMINI PER L'ESECUZIONE

### Art. 18 - Consegna e inizio dei lavori

1. I lavori devono essere consegnati e iniziati entro i termini stabiliti dal D.Lgs 50/2016; della consegna dei lavori è redatto dal direttore dei lavori apposito verbale. E' facoltà della Stazione appaltante procedere in via d'urgenza, alla consegna dei lavori sotto riserva di legge, anche nelle more della stipulazione formale del contratto; in tal caso il direttore dei lavori indica espressamente sul verbale le lavorazioni da iniziare immediatamente. Se nel giorno fissato e comunicato l'appaltatore non si presenta a ricevere la consegna dei lavori, il direttore dei lavori fissa un nuovo termine perentorio. I termini per l'esecuzione decorrono comunque dalla data della prima convocazione. Decorso inutilmente il termine di anzidetto è facoltà della Stazione appaltante di risolvere il contratto e incamerare la cauzione. Qualora sia indetta una nuova procedura per l'affidamento del completamento dei lavori, l'aggiudicatario è escluso dalla partecipazione in quanto l'inadempimento è considerato grave negligenza accertata.
2. L'appaltatore deve trasmettere alla Stazione Appaltante, prima dell'inizio dei lavori, la documentazione di avvenuta denuncia di inizio lavori effettuata agli enti previdenziali, assicurativi ed antinfortunistici, inclusa la Cassa edile ove dovuta; qualora la Stazione appaltante non provveda d'ufficio, l'appaltatore deve altresì trasmettere alla stessa il documento unico di regolarità contributiva in corso di validità:
  - in occasione del pagamento degli stati di avanzamento lavori;
  - per il certificato di collaudo/regolare esecuzione;qualora siano trascorsi più di 180 giorni fra la stipula del contratto ed il primo stato di avanzamento lavori o fra due stati di avanzamento lavori consecutivi.

### Art. 19 - Verbale di consegna

1. Il verbale di consegna contiene dichiarazioni inerenti all'area/immobile su cui devono eseguirsi i lavori, secondo quanto previsto nel D.Lgs. n. 50/2016, è redatto in doppio esemplare ed è firmato dal direttore dei lavori e dall'appaltatore. Un esemplare è inviato al responsabile unico del procedimento che ne rilascia copia conforme all'appaltatore, ove questi lo richieda.
2. Sul verbale di consegna vanno formulate le eventuali riserve che l'appaltatore intende far valere qualora abbia riscontrato all'atto della consegna differenze rispetto a quanto previsto nel progetto esecutivo.

### Art. 20 - Inizio dei lavori

1. L'appaltatore deve trasmettere alla Stazione appaltante, prima dell'inizio dei lavori, la documentazione di avvenuta denuncia di inizio lavori effettuata agli enti previdenziali, assicurativi ed antinfortunistici, inclusa la Cassa edile.

### Art. 21 - Termini per l'ultimazione dei lavori

1. Il tempo utile per ultimare tutti i lavori compresi nell'appalto è fissato in giorni **1+3 per un totale di 4 (quattro) giorni** naturali e consecutivi decorrenti dalla data del verbale di consegna dei lavori. Nel calcolo del tempo contrattuale si è tenuto conto della prevedibile incidenza dei giorni di andamento stagionale sfavorevole, nonché delle ferie contrattuali.
2. L'appaltatore si obbliga alla rigorosa ottemperanza del cronoprogramma dei lavori che potrà fissare scadenze inderogabili per l'approntamento delle opere necessarie all'inizio di forniture e lavori da effettuarsi da altre ditte per conto della Stazione appaltante ovvero necessarie all'utilizzazione, prima della fine dei lavori e previo certificato di collaudo o certificato di regolare esecuzione, riferito alla sola parte funzionale delle opere.

- 
3. E' facoltà in capo alla stazione appaltante richiedere in sostituzione del certificato di collaudo il certificato di regolare esecuzione dei lavori per importi al di sotto di un milione di euro, mentre per importi superiori al milione di euro e fino alla soglia comunitarie di cui all'art. 35 tale possibilità sarà espressamente prevista nei casi stabiliti con decreto Ministeriale da emanarsi.

## **Art. 22 - Sospensioni**

Ai sensi dell'art. 107 del D.Lgs. 50/2016

1. In tutti i casi in cui ricorrano circostanze speciali che impediscono in via temporanea che i lavori procedano utilmente a regola d'arte, e che non siano prevedibili al momento della stipulazione del contratto, il direttore dei lavori può disporre la sospensione dell'esecuzione del contratto, compilando, se possibile con l'intervento dell'esecutore o di un suo legale rappresentante, il verbale di sospensione, con l'indicazione delle ragioni che hanno determinato l'interruzione dei lavori, nonché dello stato di avanzamento dei lavori, delle opere la cui esecuzione rimane interrotta e delle cautele adottate affinché alla ripresa le stesse possano essere continuate ed ultimate senza eccessivi oneri, della consistenza della forza lavoro e dei mezzi d'opera esistenti in cantiere al momento della sospensione. Il verbale è inoltrato al responsabile del procedimento entro cinque giorni dalla data della sua redazione.
2. La sospensione può, altresì, essere disposta dal RUP per ragioni di necessità o di pubblico interesse, tra cui l'interruzione di finanziamenti per esigenze di finanza pubblica. Qualora la sospensione, o le sospensioni, durino per un periodo di tempo superiore ad un quarto della durata complessiva prevista per l'esecuzione dei lavori stessi, o comunque quando superino sei mesi complessivi, l'esecutore può chiedere la risoluzione del contratto senza indennità; se la stazione appaltante si oppone, l'esecutore ha diritto alla rifusione dei maggiori oneri derivanti dal prolungamento della sospensione oltre i termini suddetti. Nessun indennizzo è dovuto all'esecutore negli altri casi.
3. La sospensione è disposta per il tempo strettamente necessario. Cessate le cause della sospensione, il RUP dispone la ripresa dell'esecuzione e indica il nuovo termine contrattuale.
4. Ove successivamente alla consegna dei lavori insorgano, per cause imprevedibili o di forza maggiore, circostanze che impediscano parzialmente il regolare svolgimento dei lavori, l'esecutore è tenuto a proseguire le parti di lavoro eseguibili, mentre si provvede alla sospensione parziale dei lavori non eseguibili, dandone atto in apposito verbale. Le contestazioni dell'esecutore in merito alle sospensioni dei lavori sono iscritte a pena di decadenza nei verbali di sospensione e di ripresa dei lavori, salvo che per le sospensioni inizialmente legittime, per le quali è sufficiente l'iscrizione nel verbale di ripresa dei lavori; qualora l'esecutore non intervenga alla firma dei verbali o si rifiuti di sottoscriverli, deve farne espressa riserva sul registro di contabilità. Quando la sospensione supera il quarto del tempo contrattuale complessivo il responsabile del procedimento dà avviso all'ANAC. In caso di mancata o tardiva comunicazione l'ANAC irroga una sanzione amministrativa alla stazione appaltante di importo compreso tra 50 e 200 euro per giorno di ritardo.
5. L'esecutore che per cause a lui non imputabili non sia in grado di ultimare i lavori nel termine fissato può richiederne la proroga, con congruo anticipo rispetto alla scadenza del termine contrattuale. In ogni caso la sua concessione non pregiudica i diritti spettanti all'esecutore per l'eventuale imputabilità della maggiore durata a fatto della stazione appaltante. Sull'istanza di proroga decide il responsabile del procedimento, sentito il direttore dei lavori, entro trenta giorni dal suo ricevimento. L'esecutore deve ultimare i lavori nel termine stabilito dagli atti contrattuali, decorrente dalla data del verbale di consegna ovvero, in caso di consegna parziale dall'ultimo dei verbali di consegna. L'ultimazione dei lavori, appena avvenuta, è comunicata dall'esecutore per iscritto al

---

direttore dei lavori, il quale procede subito alle necessarie constatazioni in contraddittorio. L'esecutore non ha diritto allo scioglimento del contratto né ad alcuna indennità qualora i lavori, per qualsiasi causa non imputabile alla stazione appaltante, non siano ultimati nel termine contrattuale e qualunque sia il maggior tempo impiegato.

6. Nel caso di sospensioni totali o parziali dei lavori disposte dalla stazione appaltante per cause diverse da quelle di cui ai commi 1, 2 e 4, l'esecutore può chiedere il risarcimento dei danni subiti, quantificato sulla base di quanto previsto dall'articolo 1382 del codice civile.

#### **Art. 23 - Penali in caso di ritardo**

1. Nessun ritardo sarà ammesso nell'ultimazione delle opere da parte della Ditta appaltatrice per difficoltà che essa dovesse incontrare nel reperimento dei materiali. La penale pecuniaria è indicata nel contratto; in assenza di tale indicazione essa rimane stabilita pari allo 1,0 per mille (Euro 1,00 ogni mille Euro), dell'importo contrattuale, al lordo degli oneri per la sicurezza e al netto dell'iva, per ogni giorno di ritardo rispetto alla data stabilita per l'ultimazione dei lavori o alle scadenze fissate nel cronoprogramma.
2. Tutte le penali di cui al presente articolo sono applicate dal responsabile del procedimento nei tempi e nei modi indicati dal D.Lgs 50/2016.
3. L'importo complessivo delle penali irrogate ai sensi dei commi precedenti non può superare il 10 per cento dell'importo contrattuale; qualora i ritardi siano tali da comportare una penale di importo superiore alla predetta percentuale trova applicazione l'articolo 23 del presente Capitolato Speciale d'Appalto, in materia di risoluzione del contratto.
4. L'applicazione delle penali di cui al presente articolo non pregiudica il risarcimento di eventuali danni o ulteriori oneri sostenuti dalla Stazione appaltante a causa dei ritardi.

#### **Art. 24 - Danni di forza maggiore**

Qualora si verificano danni ai lavori causati da forza maggiore, questi dovranno essere denunciati a cura dell'appaltatore alla direzione lavori, a pena di decadenza del diritto di risarcimento, nel termine di 5 giorni dal verificarsi dell'evento dannoso.

#### **Art. 25 - Programma esecutivo dei lavori dell'appaltatore e cronoprogramma**

1. L'appaltatore predispose e consegna alla direzione lavori, prima dell'inizio dei lavori, un proprio programma esecutivo, elaborato in relazione alle proprie tecnologie, alle proprie scelte imprenditoriali e alla propria organizzazione lavorativa; tale programma, oltre ad essere coerente coi tempi contrattuali, deve riportare, per ogni lavorazione, le previsioni circa il periodo di esecuzione nonché l'ammontare presunto, parziale e progressivo, dell'avanzamento dei lavori alle date contrattualmente stabilite per la liquidazione dei certificati di pagamento e deve essere approvato, prima dell'inizio dei lavori, dalla direzione lavori mediante apposizione di un visto, entro cinque giorni dal ricevimento. Trascorso il predetto termine senza che la direzione lavori si sia pronunciata il programma esecutivo dei lavori si intende accettato, fatte salve palesi illogicità o indicazioni erronee palesemente incompatibili con il rispetto dei termini di ultimazione.

Qualora non venga consegnato il programma esecutivo, resta valido il cronoprogramma allegato al progetto esecutivo quale riferimento per il corretto andamento dei lavori anche in merito all'applicazione delle penali di cui all'art. 108 del D.Lgs. n. 50 del 18 Aprile 2016.

2. Il programma esecutivo dei lavori dell'appaltatore può essere modificato o integrato ogni volta che sia necessario alla miglior esecuzione dei lavori e in particolare:
  - per il coordinamento con le prestazioni o le forniture di imprese o altre ditte estranee al contratto;

- 
- per l'intervento o il mancato intervento di società concessionarie di pubblici servizi le cui reti siano coinvolte in qualunque modo con l'andamento dei lavori, purché non imputabile ad inadempimenti o ritardi della Stazione committente;
  - per l'intervento o il coordinamento con autorità, enti o altri soggetti diversi dalla Stazione appaltante, che abbiano giurisdizione, competenze o responsabilità di tutela sugli immobili, i siti e le aree comunque interessate dal cantiere; a tal fine non sono considerati soggetti diversi le società o aziende controllate o partecipate dalla Stazione appaltante o soggetti titolari di diritti reali sui beni in qualunque modo interessati dai lavori intendendosi, in questi casi, ricondotta la fattispecie alla responsabilità gestionale della Stazione appaltante;
  - per la necessità o l'opportunità di eseguire prove sui campioni, prove di carico e di tenuta e funzionamento degli impianti, nonché collaudi parziali o specifici;
  - qualora sia richiesto dal coordinatore per la sicurezza e la salute nel cantiere, in ottemperanza all'art. 92 del D. Lgs. 81/2008 e s.m.i. In ogni caso il programma esecutivo dei lavori deve essere coerente con il piano di sicurezza e di coordinamento del cantiere, eventualmente integrato ed aggiornato.
3. I lavori sono comunque eseguiti nel rispetto del crono programma, predisposto dalla Stazione appaltante; tale cronoprogramma può essere modificato dalla Stazione appaltante nell'ipotesi in cui si verificano situazioni impreviste ed imprevedibili.
  4. Durante l'esecuzione dei lavori è compito dei direttori operativi, cioè dei tecnici che collaborano con il direttore lavori ed insieme a lui costituiscono la direzione lavori, curare l'aggiornamento del cronoprogramma dei lavori e segnalare tempestivamente al direttore dei lavori le eventuali difformità rispetto alle previsioni contrattuali, proponendo i necessari interventi correttivi.
  5. Ai fini dell'applicazione delle penali di cui all'art. 25, del presente capitolato si tiene conto del rispetto dei seguenti termini intermedi del predetto programma, considerati inderogabili, a partire dalla data di consegna dei lavori.
  6. Tenuto conto della natura del presente affidamento, non è possibile procedere alla suddivisione dell'appalto in lotti, in quanto tale suddivisione, per un importo comunque non rilevante, comprometterebbe i principi di efficienza ed economicità della procedura, oltre che non fattibile dal punto di vista tecnico attesa la natura dei servizi appaltati.

#### **Art. 26 - Inderogabilità dei termini di esecuzione**

1. Non costituiscono giustificato motivo di slittamento del termine di inizio e di ultimazione dei lavori nonché della loro irregolare conduzione secondo programma:
  - il ritardo nell'installazione del cantiere e nell'allacciamento alle reti tecnologiche necessarie al suo funzionamento, per l'approvvigionamento dell'energia elettrica e dell'acqua;
  - l'adempimento di prescrizioni, o il rimedio a inconvenienti o infrazioni riscontrate dal Direttore dei Lavori o dagli organi di vigilanza in materia sanitaria e di sicurezza, ivi compreso il coordinatore per la sicurezza in fase di esecuzione, se nominato;
  - l'esecuzione di accertamenti integrativi che l'appaltatore ritenesse di dover effettuare per la esecuzione delle opere di fondazione, delle strutture e degli impianti, salvo che siano ordinati dalla Direzione dei Lavori o espressamente approvati da questa;
  - il tempo necessario per l'esecuzione di prove sui campioni, di sondaggi, analisi e altre prove assimilabili;
  - il tempo necessario per l'espletamento degli adempimenti a carico dell'appaltatore comunque previsti dal presente capitolato;

- 
- le eventuali controversie tra l'appaltatore e i fornitori, subappaltatori, affidatari, altri incaricati;
  - le eventuali vertenze a carattere aziendale tra l'appaltatore e il proprio personale dipendente.

### **Art. 27 - Risoluzione del contratto per mancato rispetto dei termini**

Ai sensi dell'art. 108 del D.Lgs. 50/2016,

1. Fatto salvo quanto previsto ai commi 1, 2 e 4, dell'articolo 107 del D.Lgs 50/2016, le stazioni appaltanti possono risolvere un contratto pubblico durante il periodo di sua efficacia, se una o più delle seguenti condizioni sono soddisfatte:
  - a) Il contratto ha subito una modifica sostanziale che avrebbe richiesto una nuova procedura di appalto ai sensi dell'articolo 106 del D.Lgs 50/2016;
  - b) Con riferimento alle modificazioni di cui all'articolo 106, comma 1, lettere b) e c) del D.Lgs. 50/2016 sono state superate le soglie di cui al comma 7 del predetto articolo; con riferimento alle modificazioni di cui all'articolo 106, comma 1, lettera e) del predetto articolo, sono state superate eventuali soglie stabilite dalle amministrazioni aggiudicatrici o dagli enti aggiudicatori; con riferimento alle modificazioni di cui all'articolo 106, comma 2 del Codice degli appalti n. 50/2016, sono state superate le soglie di cui al medesimo comma 2, lettere a) e b);
  - c) L'aggiudicatario si è trovato, al momento dell'aggiudicazione dell'appalto in una delle situazioni di cui all'articolo 80, comma 1 del D.Lgs 50/2016, per quanto riguarda i settori ordinari ovvero di cui all'articolo 170, comma 3 del D.Lgs 50/2016, per quanto riguarda le concessioni e avrebbe dovuto pertanto essere escluso dalla procedura di appalto o di aggiudicazione della concessione, ovvero ancora per quanto riguarda i settori speciali avrebbe dovuto essere escluso a norma dell'articolo 136, comma 1 del D.Lgs 50/2016, secondo e terzo periodo;
  - d) L'appalto non avrebbe dovuto essere aggiudicato in considerazione di una grave violazione degli obblighi derivanti dai trattati, come riconosciuto dalla Corte di giustizia dell'Unione europea in un procedimento ai sensi dell'articolo 258 TFUE, o di una sentenza passata in giudicato per violazione del presente codice.
2. Le stazioni appaltanti devono risolvere un contratto pubblico durante il periodo di efficacia dello stesso qualora:
  - a) nei confronti dell'appaltatore sia intervenuta la decadenza dell'attestazione di qualificazione per aver prodotto falsa documentazione o dichiarazioni mendaci;
  - b) nei confronti dell'appaltatore sia intervenuto un provvedimento definitivo che dispone l'applicazione di una o più misure di prevenzione di cui al codice delle leggi antimafia e delle relative misure di prevenzione, ovvero sia intervenuta sentenza di condanna passata in giudicato per i reati di cui all'articolo 80 del D.Lgs 50/2016.
3. Quando il direttore dei lavori o il responsabile dell'esecuzione del contratto, se nominato, accerta un grave inadempimento alle obbligazioni contrattuali da parte dell'appaltatore, tale da comprometterne la buona riuscita delle prestazioni, invia al responsabile del procedimento una relazione particolareggiata, corredata dei documenti necessari, indicando la stima dei lavori eseguiti regolarmente, il cui importo può essere riconosciuto all'appaltatore. Egli formula, altresì, la contestazione degli addebiti all'appaltatore, assegnando un termine non inferiore a quindici giorni per la presentazione delle proprie controdeduzioni al responsabile del procedimento. Acquisite e valutate negativamente le predette controdeduzioni, ovvero scaduto il termine senza che l'appaltatore abbia risposto, la stazione appaltante su proposta del responsabile del procedimento dichiara risolto il contratto.
4. Qualora, al di fuori di quanto previsto al comma 3, l'esecuzione delle prestazioni ritardi per negligenza dell'appaltatore rispetto alle previsioni del contratto, il direttore dei lavori o

---

il responsabile unico dell'esecuzione del contratto, se nominato gli assegna un termine, che, salvo i casi d'urgenza, non può essere inferiore a dieci giorni, entro i quali l'appaltatore deve eseguire le prestazioni. Scaduto il termine assegnato, e redatto processo verbale in contraddittorio con l'appaltatore, qualora l'inadempimento permanga, la stazione appaltante risolve il contratto, fermo restando il pagamento delle penali.

5. Nel caso di risoluzione del contratto l'appaltatore ha diritto soltanto al pagamento delle prestazioni relative ai lavori, servizi o forniture regolarmente eseguiti, decurtato degli oneri aggiuntivi derivanti dallo scioglimento del contratto.
6. Il responsabile unico del procedimento nel comunicare all'appaltatore la determinazione di risoluzione del contratto, dispone, con preavviso di venti giorni, che il direttore dei lavori curi la redazione dello stato di consistenza dei lavori già eseguiti, l'inventario di materiali, macchine e mezzi d'opera e la relativa presa in consegna.
7. Qualora sia stato nominato, l'organo di collaudo procede a redigere, acquisito lo stato di consistenza, un verbale di accertamento tecnico e contabile con le modalità di cui al presente codice. Con il verbale è accertata la corrispondenza tra quanto eseguito fino alla risoluzione del contratto e ammesso in contabilità e quanto previsto nel progetto approvato nonché nelle eventuali perizie di variante; è altresì accertata la presenza di eventuali opere, riportate nello stato di consistenza, ma non previste nel progetto approvato nonché nelle eventuali perizie di variante.
8. Nei casi di cui ai commi 2 e 3, in sede di liquidazione finale dei lavori, servizi o forniture riferita all'appalto risolto, l'onere da porre a carico dell'appaltatore è determinato anche in relazione alla maggiore spesa sostenuta per affidare ad altra impresa i lavori ove la stazione appaltante non si sia avvalsa della facoltà prevista dall'articolo 110, comma 1 del D.Lgs 50/2016.
9. Nei casi di risoluzione del contratto di appalto dichiarata dalla stazione appaltante l'appaltatore deve provvedere al ripiegamento dei cantieri già allestiti e allo sgombero delle aree di lavoro e relative pertinenze nel termine a tale fine assegnato dalla stessa stazione appaltante; in caso di mancato rispetto del termine assegnato, la stazione appaltante provvede d'ufficio addebitando all'appaltatore i relativi oneri e spese. La stazione appaltante, in alternati va all'esecuzione di eventuali provvedimenti giurisdizionali cautelari, possessori o d'urgenza comunque denominati che inibiscano o ritardino il ripiegamento dei cantieri o lo sgombero delle aree di lavoro e relative pertinenze, può depositare cauzione in conto vincolato a favore dell'appaltatore o prestare fideiussione bancaria o polizza assicurativa, pari all'uno per cento del valore del contratto. Resta fermo il diritto dell'appaltatore di agire per il risarcimento dei danni.

#### **Art. 28 - Personale dell'Impresa, disciplina nei cantieri**

L'impresa dovrà provvedere alla condotta effettiva dei lavori, con personale tecnico idoneo di provata capacità, ed adeguato numericamente e qualitativamente, alle necessità ed in relazione agli obblighi assunti con il cronoprogramma e con la presentazione del programma di esecuzione dei lavori. L'impresa risponde dell'identità e dell'idoneità del personale addetto al cantiere, ivi compreso quello dipendente da eventuali ditte subappaltatrici. L'ufficio di Direzione Lavori ha il diritto di ottenere l'allontanamento immediato dai cantieri stessi di qualunque addetto ai lavori non regolarmente autorizzato.

---

## **CAPO V - DISCIPLINA ECONOMICA**

### **Art. 29 - Anticipazione**

Non è prevista alcuna anticipazione.

### **Art. 30 - Premio di accelerazione**

Non è previsto nessun premio di accelerazione.

### **Art. 31 - Contabilità lavori**

#### **Lavori a misura**

Non sono previsti nell'Appalto

#### **Lavori a corpo**

1. La valutazione del lavoro a corpo è effettuata secondo le specificazioni date nell'enunciazione e nella descrizione del lavoro a corpo, nonché secondo le risultanze degli elaborati grafici e di ogni altro allegato progettuale; il corrispettivo per il lavoro a corpo resta fisso e invariabile senza che possa essere invocata dalle parti contraenti alcuna verifica sulla misura o sul valore attribuito alla quantità di detti lavori.
2. Nel corrispettivo per l'esecuzione dei lavori a corpo s'intende sempre compresa ogni spesa occorrente per dare l'opera compiuta sotto le condizioni stabilite dal Capitolato Speciale d'Appalto e secondo i tipi indicati e previsti negli atti progettuali. Pertanto nessun compenso può essere richiesto per lavori, forniture e prestazioni che, ancorché non esplicitamente specificati nella descrizione dei lavori a corpo, siano rilevabili dagli elaborati grafici o viceversa. Lo stesso dicasi per lavori, forniture e prestazioni che siano tecnicamente e intrinsecamente indispensabili alla funzionalità, completezza e corretta realizzazione dell'opera appaltata secondo le regola dell'arte.
3. L'elenco dei prezzi unitari e il computo metrico hanno validità ai soli fini della determinazione del prezzo a base d'asta in base al quale effettuare l'aggiudicazione.

#### **Lavori in economia**

1. L'Amministrazione ha il diritto di richiedere all'Appaltatore, nei limiti del presente appalto o in casi di particolare emergenza, di fornire mano d'opera, mezzi d'opera e materiali per lavori e servizi cui intenda provvedere con opere in economia. Tali prestazioni saranno corrisposte per quanto concerne materiali, mezzi d'opera e mano d'opera con riferimento ai prezzi di contratto ed ai costi pubblicati al momento della prestazione dalla Tariffa dei prezzi Regionali, in mancanza di voci corrispondenti si ricorrerà all'analisi prezzi.
2. Gli oneri per la sicurezza e della manodopera, di cui all'art. 2, comma 1, "Tabella A", sono contabilizzati separatamente con gli stessi criteri di cui al presente capitolato.

#### **Oneri della sicurezza**

Gli oneri della sicurezza verranno integralmente corrisposti all'Appaltatore secondo le modalità previste dall'art. 2 del presente Capitolato Speciale d'Appalto.

#### **Disposizioni relative ai prezzi contrattuali**

I prezzi contrattuali sono, in ogni caso, comprensivi di tutte le spese necessarie e delle seguenti prestazioni:

1. per i materiali: ogni spesa, nessuna eccettuata, per forniture, trasporti, cali, perdite, sprechi, ecc. ed ogni prestazione occorrente per consegnarli pronti all'impiego, a piè d'opera, in qualsiasi punto del lavoro;
2. per gli operai: ogni spesa per fornire le maestranze di utensili. ed attrezzi, spese accessorie di ogni specie, trasporti, baracche per alloggi, ecc., nonché la spesa per l'illuminazione dei cantieri nel caso di lavoro notturno;

- 
3. per i noli: ogni spesa per dare i macchinari e mezzi d'opera a piè di lavoro pronti all'uso, con gli accessori e quanto occorre per la loro manutenzione ed il regolare funzionamento (lubrificanti, combustibili, energia elettrica, pezzi di ricambio, ecc.), nonché l'opera dei meccanici, dei conducenti e degli eventuali aiuti per il funzionamento;
  4. per i lavori a corpo: tutte le spese per i mezzi d'opera e per assicurazioni di ogni genere; tutte le forniture occorrenti; la lavorazione dei materiali e loro impiego secondo le specificazioni contenute nel presente capitolato, le spese generali, le spese di indennità di passaggio attraverso proprietà private o di occupazioni di suolo pubblico e privato.

Sono inoltre comprese le spese per opere provvisorie, nessuna esclusa, carichi, trasporti, scarichi e quanto occorre per dare il lavoro compiuto a regola d'arte.

Per l'esecuzione dei lavori non previsti o per i quali non si abbiano corrispondenti prezzi nell'elenco, si procederà alla determinazione di nuovi prezzi con le norme di cui al D.Lgs 50/2016.

### **Valutazione dei manufatti e dei materiali a piè d'opera**

In sede di contabilizzazione delle rate di acconto di cui all'art. 29 del presente capitolato, all'importo dei lavori eseguiti è aggiunta la metà di quello dei materiali provvisti a piè d'opera, destinati ad essere impiegati in opere definitive facenti parte dell'appalto ed accettati dal Direttore dei Lavori, da valutarsi a prezzo di contratto o, in difetto, ai prezzi di stima.

I materiali e i manufatti portati in contabilità rimangono a rischio e pericolo dell'appaltatore, e possono sempre essere rifiutati dal Direttore dei Lavori ai sensi dell'art. 18, comma 1 del Cap. Gen. n. 145/00.

### **Norme per la misurazione e valutazione dei lavori**

Nel caso di appalto da liquidarsi a corpo per tutte le categorie di lavoro, non si procederà, ai fini contabili, a misurazioni, essendo a carico dell'Appaltatore ogni responsabilità in ordine alle quantità dei materiali e della manodopera occorrenti per dare i lavori perfettamente finiti, anche ove tali quantità siano differenti, o non siano indicate tutte le forniture e le lavorazioni per dare le opere compiute ed idonee all'uso.

La distinta dei materiali del presente Capitolato parte tecnica è redatta al fine di costituire un base per la stesura delle offerte. La Ditta Appaltatrice è tenuta tuttavia a verificarla in quanto nessuna responsabilità può essere attribuita al progettista né, tantomeno, all'Appaltante per materiali mancanti a dare le opere finite.

La Ditta Appaltatrice è tenuta inoltre a prendere visione dei luoghi.

L'appalto è da considerarsi "a corpo"; l'elenco dei prezzi unitari dell'offerta ha la funzione di servire quale base per eventuali varianti.

In particolare, nel caso di lavori in economia e non contemplati nell'elenco prezzi, saranno contabilizzati i lavori secondo le successive modalità.

Per lavori affidati a corpo, il cui prezzo convenuto resta fisso ed invariabile, le norme di valutazione e misurazione delle opere cui si fa cenno nel seguito non possono essere in alcun modo invocate dall'Appaltatore per una verifica delle quantità ovvero del valore attribuito alla qualità delle singole opere o provviste. Tali norme di misurazione debbono pertanto intendersi unicamente finalizzate alle verifiche e valutazioni che, del tutto autonomamente, il Direttore dei lavori intenderà effettuare allo scopo di desumerne le quote percentuali progressive delle varie categorie di lavori eseguite da contabilizzare.



---

## **Disposizioni generali relative ai prezzi dei lavori a corpo e delle somministrazioni per opere in economia invariabilità dei prezzi**

Nel prezzo di appalto si intendono compresi e compensati anche:

- circa i materiali, ogni spesa (per fornitura, trasporto, tasse, cali, perdite, sprechi, ecc.), nessuna eccettuata, che venga sostenuta per darli pronti all'impiego, a piede di qualunque opera;
- circa gli operai e mezzi d'opera, ogni spesa per fornire i medesimi di attrezzi e utensili del mestiere, nonché per premi di assicurazioni sociali, per illuminazione dei cantieri in caso di lavoro notturno;
- circa i noli, ogni spesa per dare a piè d'opera i macchinari e mezzi pronti al loro uso;
- tutte le spese per forniture, lavorazioni, mezzi d'opera, assicurazioni d'ogni specie, indennità di cave, di passaggi o di deposito, di cantiere, di occupazione temporanea e d'altra specie, mezzi d'opera provvisionali, carichi, trasporti e scarichi in ascesa o discesa, ecc., e per quanto occorre per dare il lavoro compiuto a perfetta regola d'arte, intendendosi nel prezzo d'appalto stesso compreso ogni compenso per gli oneri tutti che l'Appaltatore dovrà sostenere a tale scopo, anche se non esplicitamente detti o richiamati nei vari articoli e nell'elenco dei prezzi del presente capitolato.
- le opere di facchinaggio che il Committente riterrà opportune durante l'esecuzione dei lavori per permettere di portare a termine le opere previste nel progetto e consentire la continuità delle attività che si svolgono all'interno del fabbricato.
- gli oneri relativi e alla disposizione dei baraccamenti di cantiere e all'Occupazione di Suolo Pubblico che dovrà essere presentata dall'impresa esecutrice agli enti competenti.
- è a carico dell'impresa la predisposizione del progetto delle opere provvisionali da conservare in cantiere a disposizione degli organi di controllo.
- gli oneri per la realizzazione di saggi, sondaggi, carotaggi, prove di laboratorio e in situ che si rendano necessari preliminarmente all'esecuzione dei lavori.

I prezzi medesimi, nonché il compenso a corpo offerto, si intendono accettati dall'Appaltatore in base a calcoli di sua convenienza, a tutto suo rischio. Essi sono fissi ed invariabili.

### **Art. 32 - Tracciabilità dei flussi finanziari**

Ai sensi del comma 8 dell'art. 3 della legge 13 agosto 2010 n. 136, l'appaltatore assume l'obbligo di tracciabilità dei flussi finanziari di cui alla succitata legge. L'appaltatore, il subappaltatore o il subcontraente che ha notizia dell'inadempimento della propria controparte agli obblighi di tracciabilità finanziaria di cui al presente articolo ne dà immediata comunicazione alla stazione appaltante e alla prefettura ufficio territoriale del Governo della provincia ove ha sede la stazione appaltante o l'amministrazione concedente. Tale disposizione vale anche per eventuali subcontratti (subappaltatori, cottimisti, fornitori, lavoratori autonomi).

Ai sensi e per gli effetti di cui all'art. 3 della Legge 136/2010, l'Affidatario si obbliga ad utilizzare il conto corrente bancario o postale dedicato indicato nella dichiarazione "Scheda fornitore e comunicazione ex art. 3 Legge 136/2010", agli atti della Stazione appaltante, nell'ambito della quale sono stati individuati i soggetti abilitati ad eseguire movimentazioni sullo stesso.

L'Affidatario si impegna a comunicare all'Agenzia, entro 7 giorni, ogni eventuale variazione relativa al predetto conto ed ai soggetti autorizzati ad operare su di esso.

---

L'Affidatario si obbliga, altresì, ad inserire nei contratti sottoscritti con i subappaltatori e subcontraenti un'apposita clausola, a pena di nullità, con la quale ciascuno di essi assume gli obblighi di tracciabilità finanziaria prescritti dalla citata Legge.

L'Affidatario si impegna a dare immediata comunicazione all'Agenzia ed alla Prefettura Ufficio Territoriale del Governo della provincia territorialmente competente della notizia dell'inadempimento della propria controparte (subappaltatore/subcontraente) agli obblighi di tracciabilità finanziaria.

L'Affidatario si impegna, inoltre, a trasmettere i predetti contratti all'Agenzia, ai fini della verifica di cui al comma 9 dell'art. 3 della L.136/2010.

L'inadempimento degli obblighi previsti in materia di Tracciabilità dei flussi finanziari costituisce ipotesi di risoluzione espressa del Contratto ai sensi dell'art. 1456 c.c.

In caso di cessione del credito derivante dal presente Contratto, il cessionario sarà tenuto ai medesimi obblighi previsti per l'Affidatario nel presente articolo e ad anticipare i pagamenti allo stesso mediante bonifico bancario o postale sul conto corrente dedicato.

La Stazione appaltante non provvede al pagamento diretto dei subappaltatori e l'appaltatore è obbligato a trasmettere alla stessa Stazione appaltante, entro 20 giorni dalla data di ciascun pagamento effettuato nei loro confronti, copia delle fatture quietanzate relative ai pagamenti da esso corrisposti ai subappaltatori, con l'indicazione delle ritenute di garanzia effettuate. Qualora l'appaltatore non trasmetta le fatture quietanzate del subappaltatore o del cottimista entro il predetto termine, la stazione appaltante sospende il successivo pagamento a favore dell'affidatario.

### **Art. 33 - Pagamenti in acconto**

Il pagamento avverrà in unica soluzione a saldo delle opere realizzate, fatto salvo quanto previsto dall'art. 31.

La fattura, intestata all'Agenzia del Demanio, C.F. 06340981007, Via Barberini, 38 – 00187 Roma, dovrà obbligatoriamente riportare all'interno del tracciato i seguenti dati: codice IPA: EVIIBG, il CIG, il CUP, nonché il numero di protocollo del contratto e gli altri eventuali dati che saranno comunicati dal Responsabile del Procedimento, da contattare prima dell'emissione della fattura dovendo provvedere lo stesso a rilasciare preventivamente il suo nulla osta all'emissione della fattura.

La Stazione appaltante provvede al pagamento del predetto con l'emissione del titolo di spesa a favore dell'Appaltatore, che dovrà essere effettuata entro i successivi 30 giorni.

Non saranno ammesse in contabilità opere e forniture previste dal progetto, fin tanto che l'impresa non avrà prodotto la documentazione necessaria (ad es. marchiatura CE, certificazioni, omologazioni, dichiarazioni, asseverazioni, bolle, schede tecniche, formulario smaltimento rifiuti e certificazione di conferimento a discarica autorizzata ecc) ai fini della accettazione delle stesse, dell'ottenimento di collaudi, certificazioni, ecc (ad esempio C.P.I., collaudo ISPELS, ecc.) previsti dalla normativa vigente e/o da prescrizioni contrattuali. Detta documentazione dovrà essere completa ed accettata dal Direttore dei Lavori.

I pagamenti sono subordinati all'acquisizione da parte della Stazione Appaltante della Dichiarazione Unica di Regolarità Contributiva (DURC) in corso di validità. Qualora dalle dichiarazioni risultino irregolarità dell'impresa, l'ente appaltante provvede direttamente al pagamento delle somme dovute rivalendosi sugli importi ancora spettanti all'impresa.

In occasione dei pagamenti, analogamente alle procedure e presupposti previsti per l'impresa principale, la Stazione Appaltante provvederà ad acquisire il D.U.R.C. relativo alle imprese subappaltatrici.

---

La Stazione Appaltante provvederà a acquisire il D.U.R.C. dell'Impresa appaltatrice e subappaltatrici; il ritardo nel ricevimento del D.U.R.C. non sarà motivo per avanzare richieste di interessi o di indennizzi a qualunque titolo da parte dell'Appaltatore. E' facoltà dell'Appaltatore produrre il DURC in corso di validità contestualmente all'emissione del Certificato di pagamento da parte del Responsabile Unico del Procedimento.

L'Appaltatore è altresì tenuto a trasmettere per ciascuna lavorazione affidata in subappalto una dichiarazione in merito ai pagamenti effettuati al subappaltatore, ovvero la dichiarazione che a termini del contratto di subappalto nessun pagamento è dovuto. Dette dichiarazioni dovranno essere controfirmate per conferma anche dal subappaltatore.

Si richiama che ai sensi dell'art. 105 del D.Lgs. 50/2016, è fatto obbligo all'affidatario di trasmettere, entro venti giorni dalla data di ciascun pagamento effettuato nei loro confronti, copia delle fatture quietanzate relative ai pagamenti da essi affidatari corrisposti al subappaltatore o cottimista, con l'indicazione delle ritenute di garanzia effettuate. Qualora gli affidatari non trasmettono le fatture quietanzate del subappaltatore o del cottimista entro il predetto termine, la stazione appaltante sospende il successivo pagamento a favore degli affidatari. La parte del corrispettivo dell'appalto riservato alla copertura degli oneri per il personale e gli oneri per l'ottemperanza ai piani di sicurezza, che l'appaltatore dovrà sostenere in osservanza della disciplina dettata dal D.Lgs. n. 81/2008 e s.m.i. ed in generale, dalle norme in materia di sicurezza fisica dei lavoratori, stimati dalla Stazione Appaltante in cui deve aggiungersi l'I.V.A. nella misura di legge, non sono soggetti al ribasso d'asta e verranno integralmente corrisposti all'Appaltatore. Il relativo importo sarà liquidato in rate in occasione di ogni Stato di Avanzamento Lavori. La singola rata verrà calcolata proporzionalmente in base all'importo dei lavori contabilizzati nel relativo SAL. L'Appaltatore formulerà, pertanto l'offerta tenendo conto che il ribasso andrà formulato soltanto con riguardo alla residua somma detratti i costi della sicurezza.

#### **Art. 34 - Conto finale e Pagamenti a saldo**

La rata di saldo, unitamente alle ritenute a garanzia dell'osservanza delle norme in materia previdenziale e di qualsiasi altro credito eventualmente spettante all'impresa per l'esecuzione dei lavori è pagato, quale rata di saldo, entro 90 giorni dall'emissione del certificato di regolare esecuzione..

I pagamenti a saldo sono subordinati all'acquisizione della dichiarazione di regolarità contributiva e retributiva come indicato all'articolo precedente.

Il pagamento dei corrispettivi a titolo di saldo è subordinato all'acquisizione da parte della Stazione Appaltante del Documento Unico di Regolarità Contributiva (DURC) dell'impresa appaltatrice, compresi gli eventuali subappaltatori ed imprese mandanti. Qualora dalle dichiarazioni risultino irregolarità dell'impresa, l'ente appaltante provvede direttamente al pagamento delle somme dovute rivalendosi sugli importi ancora spettanti all'impresa.

La Stazione Appaltante provvederà a acquisire il D.U.R.C. dell'Impresa appaltatrice e subappaltatrici; il ritardo nel ricevimento del D.U.R.C. non sarà motivo per avanzare richieste di interessi o di indennizzi a qualunque titolo da parte dell'Appaltatore. E' facoltà dell'Appaltatore produrre il DURC in corso di validità contestualmente all'emissione del Certificato di pagamento da parte del Responsabile Unico del Procedimento.

Il pagamento a saldo è in ogni caso subordinato alla trasmissione di copia di tutte le fatture quietanzate relative ai pagamenti corrisposti al subappaltatore. La lettera di trasmissione delle fatture quietanzate, controfirmata dal subappaltatore, dovrà riportare l'importo complessivo del pagamento eseguito per il lavoro in subappalto. S'intende che in caso di ritardo nella trasmissione di dette fatture i termini per il pagamento della rata di saldo restano sospesi.

---

Il pagamento della rata di saldo, viene disposto previa garanzia fideiussoria per un importo pari alla rata stessa maggiorato del tasso di interesse legale applicato al periodo intercorrente tra la data di emissione del certificato di collaudo o del certificato di regolare esecuzione (a seconda dei casi ed in facoltà della stazione appaltante) e l'assunzione del carattere di definitività del medesimo ai sensi dell'articolo 102, del D.Lgs. n. 50 del 18 Aprile 2016. Tale garanzia sarà svincolata dopo due anni dal collaudo.

Dell'emissione di ogni certificato di pagamento il responsabile del procedimento provvede a dare comunicazione scritta, con avviso di ricevimento, agli enti previdenziali e assicurativi, compresa la cassa edile, ove richiesto.

Salvo quanto disposto dall'art. 1669 del codice civile, l'appaltatore risponde per la difformità ed i vizi dell'opera, ancorché riconoscibili, purché denunciati dal soggetto appaltante prima che il certificato di collaudo assuma carattere definitivo.

#### **Art. 35 - Ritardo nella contabilizzazione e/o nel pagamento delle rate di acconto**

Non sono dovuti interessi per i primi 45 giorni intercorrenti tra il verificarsi delle condizioni e delle circostanze per l'emissione del certificato di pagamento e la sua effettiva emissione e messa a disposizione della Stazione appaltante per la liquidazione; trascorso tale termine senza che sia emesso il certificato di pagamento, sono dovuti all'appaltatore gli interessi legali per i primi 60 giorni di ritardo; trascorso infruttuosamente anche questo termine spettano all'appaltatore gli interessi di mora nella misura stabilita dal D. Lgs 50/2016.

Non sono dovuti interessi per i primi 30 giorni intercorrenti tra l'emissione del certificato di pagamento e il suo effettivo pagamento a favore dell'appaltatore; trascorso tale termine senza che la Stazione appaltante abbia provveduto al pagamento, sono dovuti all'appaltatore gli interessi legali per i primi 60 giorni di ritardo; trascorso infruttuosamente anche questo termine spettano all'appaltatore gli interessi di mora nella misura stabilita dal D. Lgs 50/2016.

Il pagamento degli interessi di cui al presente articolo avviene d'ufficio in occasione del pagamento, in acconto o a saldo, immediatamente successivo, senza necessità di domande o riserve; il pagamento dei predetti interessi prevale sul pagamento delle somme a titolo di esecuzione dei lavori.

Il saggio degli interessi di mora previsto ai commi precedenti è comprensivo del maggior danno ai sensi dell'articolo 1224, comma 2, del codice civile. Si invoca il D.Lgs 9 novembre 2012 n. 192.

#### **Art. 36 - Ritardi nel pagamento delle rate di saldo**

Non sono dovuti interessi per i primi 90 giorni intercorsi tra l'emissione del certificato di collaudo provvisorio ed il suo effettivo pagamento; trascorso tale termine senza che la Stazione Appaltante abbia provveduto al pagamento, sono dovuti all'appaltatore gli interessi legali per i primi 60 giorni di ritardo. Trascorso infruttuosamente anche quest'ultimo termine spettano all'appaltatore gli interessi di mora sino al pagamento.

#### **Art. 37 - Revisione prezzi**

Ai sensi del D.Lgs. n. 50 del 18 aprile 2016, è esclusa qualsiasi revisione dei prezzi e non trova applicazione l'art. 1664, primo comma, del codice civile.

#### **Art. 38 - Modifica di contratti durante il periodo di efficacia**

1. Le modifiche, nonché le varianti, dei contratti di appalto in corso di validità devono essere autorizzate dal RUP con le modalità previste dall'ordinamento della stazione appaltante cui il RUP dipende. I contratti di appalto nei settori ordinari e nei settori speciali possono essere modificati senza una nuova procedura di affidamento nei casi seguenti:

- 
- a) se le modifiche, a prescindere dal loro valore monetario, sono state previste nei documenti di gara iniziali in clausole chiare, precise e inequivocabili, che possono comprendere clausole di revisione dei prezzi. Tali clausole fissano la portata e la natura di eventuali modifiche nonché le condizioni alle quali esse possono essere impiegate, facendo riferimento alle variazioni dei prezzi e dei costi standard, ove definiti. Esse non apportano modifiche che avrebbero l'effetto di alterare la natura generale del contratto o dell'accordo quadro. Per i contratti relativi ai lavori, le variazioni di prezzo in aumento o in diminuzione possono essere valutate, sulla base dei prezzi di cui all'articolo 23, comma 7 del D.Lgs 50/2016, solo per l'eccedenza rispetto al dieci per cento rispetto al prezzo originario e comunque in misura pari alla metà. Per i contratti relativi a servizi o forniture stipulati dai soggetti aggregatori restano ferme le disposizioni di cui all'articolo 1, comma 511, della legge 28 dicembre 2015, n. 208.
- b) per lavori, servizi o forniture, supplementari da parte del contraente originale che si sono resi necessari e non erano inclusi nell'appalto iniziale, ove un cambiamento del contraente produca entrambi i seguenti effetti, fatto salvo quanto previsto per gli appalti nei settori ordinari qualora:
- risulti impraticabili per motivi economici o tecnici quali il rispetto dei requisiti di intercambiabilità o interoperabilità tra apparecchiature, servizi o impianti esistenti forniti nell'ambito dell'appalto iniziale;
  - comportino per l'amministrazione aggiudicatrice o l'ente aggiudicatore notevoli disagi o una consistente duplicazione dei costi.
- c) ove siano soddisfatte tutte le seguenti condizioni, fatto salvo quanto previsto per gli appalti nei settori ordinari:
- la necessità di modifica è determinata da circostanze impreviste e imprevedibili per l'amministrazione aggiudicatrice o per l'ente aggiudicatore. In tali casi le modifiche all'oggetto del contratto assumono la denominazione di varianti in corso d'opera. Tra le predette circostanze può rientrare anche la sopravvenienza di nuove disposizioni legislative o regolamentari o provvedimenti di autorità od enti preposti alla tutela di interessi rilevanti;
  - la modifica non altera la natura generale del contratto.
- d) se un nuovo contraente sostituisce quello a cui la stazione appaltante aveva inizialmente aggiudicato l'appalto a causa di una delle seguenti circostanze:
- una clausola di revisione inequivocabile in conformità alle disposizioni di cui alla lettera a);
  - all'aggiudicatario iniziale succede, per causa di morte o per contratto, anche a seguito di ristrutturazioni societarie, comprese rilevazioni, fusioni, scissioni, acquisizione o insolvenza, un altro operatore economico che soddisfi i criteri di selezione qualitativa stabiliti inizialmente, purché ciò non implichi altre modifiche sostanziali al contratto e non sia finalizzato ad eludere l'applicazione del presente codice;
  - nel caso in cui l'amministrazione aggiudicatrice o l'ente aggiudicatore si assuma gli obblighi del contraente principale nei confronti dei suoi subappaltatori.
- e) se le modifiche non sono sostanziali ai sensi del comma 4. Le stazioni appaltanti possono stabilire nei documenti di gara soglie di importi per consentire le modifiche.

2. Ferma restando la responsabilità dei progettisti esterni, i contratti possono parimenti essere modificati, oltre a quanto previsto al comma 1, anche a causa di errori o di omissioni del progetto esecutivo che pregiudicano, in tutto o in parte, la realizzazione

---

dell'opera o la sua utilizzazione, senza necessità di una nuova procedura a norma del presente codice, se il valore della modifica è al di sotto di entrambi i seguenti valori:

- a) le soglie fissate all'articolo 35 del D.Lgs 50/2016;
  - b) il 10 per cento del valore iniziale del contratto per i contratti di servizio e fornitura sia nei settori ordinari che speciali ovvero il 15 per cento del valore iniziale del contratto per i contratti di lavori sia nei settori ordinari che speciali. Tuttavia la modifica non può alterare la natura complessiva del contratto o dell'accordo quadro. In caso di più modifiche successive, il valore è accertato sulla base del valore complessivo netto delle successive modifiche.
3. Ai fini del calcolo del prezzo di cui ai commi 1, lettere b) e c), 2 e 7, il prezzo aggiornato è il valore di riferimento quando il contratto prevede una clausola di indicizzazione.
  4. Una modifica di un contratto o di un accordo quadro durante il periodo della sua efficacia è considerata sostanziale ai sensi del comma 1, lettera e), quando altera considerevolmente gli elementi essenziali del contratto originariamente pattuiti. In ogni caso, fatti salvi i commi 1 e 2, una modifica è considerata sostanziale se una o più delle seguenti condizioni sono soddisfatte:
    - a) la modifica introduce condizioni che, se fossero state contenute nella procedura d'appalto iniziale, avrebbero consentito l'ammissione di candidati diversi da quelli inizialmente selezionati o l'accettazione di un'offerta diversa da quella inizialmente accettata, oppure avrebbero attirato ulteriori partecipanti alla procedura di aggiudicazione;
    - b) la modifica cambia l'equilibrio economico del contratto o dell'accordo quadro a favore dell'aggiudicatario in modo non previsto nel contratto iniziale;
    - c) la modifica estende notevolmente l'ambito di applicazione del contratto;
    - d) se un nuovo contraente sostituisce quello cui l'amministrazione aggiudicatrice o l'ente aggiudicatore aveva inizialmente aggiudicato l'appalto in casi diversi da quelli previsti al comma 1, lettera d).
  5. Le amministrazioni aggiudicatrici o gli enti aggiudicatori che hanno modificato un contratto nelle situazioni di cui al comma 1, lettere b) e c), pubblicano un avviso al riguardo nella Gazzetta ufficiale dell'Unione europea. Tale avviso è pubblicato conformemente all'articolo 72 del D.Lgs 50/2016 per i settori ordinari e all'articolo 130 del D.Lgs 50/2016 per i settori speciali.
  6. Una nuova procedura d'appalto in conformità al presente codice è richiesta per modifiche delle disposizioni di un contratto pubblico di un accordo quadro durante il periodo della sua efficacia diverse da quelle previste ai commi 1 e 2.
  7. Nei casi di cui al comma 1, lettera b), per i settori ordinari il contratto può essere modificato se l'eventuale aumento di prezzo non eccede il 50 per cento del valore del contratto iniziale. In caso di più modifiche successive, tale limitazione si applica al valore di ciascuna modifica. Tali modifiche successive non sono intese ad aggirare il presente codice.
  8. La stazione appaltante comunica all'ANAC le modificazioni al contratto di cui al comma 1, lettera b) e al comma 2, entro trenta giorni dal loro perfezionamento. In caso di mancata o tardiva comunicazione l'Autorità irroga una sanzione amministrativa alla stazione appaltante di importo compreso tra 50 e 200 euro per giorno di ritardo. L'Autorità pubblica sulla sezione del sito Amministrazione trasparente l'elenco delle modificazioni contrattuali comunicate, indicando l'opera, l'amministrazione o l'ente aggiudicatore, l'aggiudicatario, il progettista, il valore della modifica.
  9. I titolari di incarichi di progettazione sono responsabili per i danni subiti dalle stazioni appaltanti in conseguenza di errori o di omissioni della progettazione di cui al comma 2.

---

Nel caso di appalti aventi ad oggetto la progettazione esecutiva e l'esecuzione di lavori, l'appaltatore risponde dei ritardi e degli oneri conseguenti alla necessità di introdurre varianti in corso d'opera a causa di carenze del progetto esecutivo.

10. Ai fini del presente articolo si considerano errore o omissione di progettazione l'inadeguata valutazione dello stato di fatto, la mancata od erronea identificazione della normativa tecnica vincolante per la progettazione, il mancato rispetto dei requisiti funzionali ed economici prestabiliti e risultanti da prova scritta, la violazione delle regole di diligenza nella predisposizione degli elaborati progettuali.
11. La durata del contratto può essere modificata esclusivamente per i contratti in corso di esecuzione se è prevista nel bando e nei documenti di gara una opzione di proroga. La proroga è limitata al tempo strettamente necessario alla conclusione delle procedure necessarie per l'individuazione di un nuovo contraente. In tal caso il contraente è tenuto all'esecuzione delle prestazioni previste nel contratto agli stessi prezzi, patti e condizioni o più favorevoli per la stazione appaltante.
12. La stazione appaltante, qualora in corso di esecuzione si renda necessario un aumento o una diminuzione delle prestazioni fino a concorrenza del quinto dell'importo del contratto, può imporre all'appaltatore l'esecuzione alle stesse condizioni previste nel contratto originario. In tal caso l'appaltatore non può far valere il diritto alla risoluzione del contratto.
13. Si applicano le disposizioni di cui alla legge 21 febbraio 1991, n. 52. Ai fini dell'opponibilità alle stazioni appaltanti, le cessioni di crediti devono essere stipulate mediante atto pubblico o scrittura privata autenticata e devono essere notificate alle amministrazioni debentrici. Fatto salvo il rispetto degli obblighi di tracciabilità, le cessioni di crediti da corrispettivo di appalto, concessione, concorso di progettazione, sono efficaci e opponibili alle stazioni appaltanti che sono amministrazioni pubbliche qualora queste non le rifiutino con comunicazione da notificarsi al cedente e al cessionario entro quarantacinque giorni dalla notifica della cessione. Le amministrazioni pubbliche, nel contratto stipulato o in atto separato contestuale, possono preventivamente accettare la cessione da parte dell'esecutore di tutti o di parte dei crediti che devono venire a maturazione. In ogni caso l'amministrazione cui è stata notificata la cessione può opporre al cessionario tutte le eccezioni opponibili al cedente in base al contratto relativo a lavori, servizi, forniture, progettazione, con questo stipulato.
14. Per gli appalti e le concessioni di importo inferiore alla soglia comunitaria, le varianti in corso d'opera dei contratti pubblici relativi a lavori, servizi e forniture sono comunicate dal RUP all'Osservatorio di cui all'articolo 213 del Codice degli appalti n. 50/2016, tramite le sezioni regionali, entro trenta giorni dall'approvazione da parte della stazione appaltante per le valutazioni e gli eventuali provvedimenti di competenza. Per i contratti pubblici di importo pari o superiore alla soglia comunitaria, le varianti in corso d'opera di importo eccedente il dieci per cento dell'importo originario del contratto, incluse le varianti in corso d'opera riferite alle infrastrutture strategiche, sono trasmesse dal RUP all'ANAC, unitamente al progetto esecutivo, all'atto di validazione e ad una apposita relazione del responsabile unico del procedimento, entro trenta giorni dall'approvazione da parte della stazione appaltante. Nel caso in cui l'ANAC accerti l'illegittimità della variante in corso d'opera approvata, essa esercita i poteri di cui all'articolo 213 del D.Lgs 50/2016. In caso di inadempimento agli obblighi di comunicazione e trasmissione delle varianti in corso d'opera previsti, si applicano le sanzioni amministrative pecuniarie di cui all'articolo 213, comma 12 del D.Lgs 50/2016.

---

### **Art. 39 - Ultimazione dei Lavori**

L'ultimazione dei lavori, appena avvenuta, deve essere dall'appaltatore comunicata per iscritto al direttore dei lavori, il quale procede subito alle necessarie constatazioni in contraddittorio e rilascia il relativo certificato.

Il certificato di ultimazione può prevedere l'assegnazione di un termine perentorio, non superiore a sessanta giorni, per il completamento di lavorazioni di piccola entità, accertate da parte del Direttore dei lavori come del tutto marginali e non incidenti sull'uso e sulla funzionalità dei lavori. Il mancato rispetto di questo termine comporta l'inefficacia del certificato di ultimazione e la necessità di redazione di nuovo certificato che accerti l'avvenuto completamento delle lavorazioni sopraindicate.

L'ultimazione dei lavori potrà essere accertata anche in maniera frazionata mediante certificati di ultimazione e cioè relativamente a quella parte di opere comprese nell'appalto che vengano progressivamente completate.

Il termine utile contrattuale di ultimazione si intenderà però rispettato quando, entro la data prescritta, siano state completate tutte le opere comprese nell'appalto.

La mancata ultimazione delle opere comporta la messa in mora dell'impresa e l'addebito della penale.

### **Art. 40 - Cessione del contratto e cessione dei crediti**

1. E' fatto assoluto divieto all'Aggiudicatario di cedere, a qualsiasi titolo, il contratto a pena di nullità. I subappalti di singole opere e prestazioni sono consentiti, negli eventuali limiti di legge, purché autorizzati preventivamente dal Responsabile del Procedimento.
2. L'Appaltatore rimane comunque responsabile, nei confronti del Committente, delle opere e prestazioni subappaltate.
3. La cessione dei crediti per i corrispettivi delle prestazioni comprese nel contratto oggetto del presente capitolato è consentita nei casi, entro i limiti e con le modalità stabilite nell'art. 106 comma 13 del Codice dei contratti e, in particolare, con riserva di rifiuto da parte dell'Agenzia.



---

## **CAPO VI - DISPOSIZIONI PER L'ESECUZIONE**

### **Art. 41 - Direzione dei lavori**

1. Per il coordinamento, la direzione ed il controllo tecnico-contabile dell'esecuzione, l'Amministrazione aggiudicatrice, istituisce un ufficio di Direzione dei Lavori costituito da un Direttore dei Lavori ed eventualmente (in relazione alla dimensione e alla tipologia e categoria dell'intervento) da uno o più assistenti con funzioni di direttore operativo o di ispettore di cantiere.
2. Il Direttore dei lavori ha la responsabilità del coordinamento e della supervisione dell'attività di tutto l'ufficio di Direzione dei Lavori ed interloquisce, in via esclusiva, con l'appaltatore in merito agli aspetti tecnici ed economici del contratto
3. Il Direttore dei Lavori impartisce tutte le disposizioni ed istruzioni all'appaltatore mediante un ordine di servizio redatto in due copie sottoscritte dal Direttore dei lavori emanante e comunicate all'appaltatore che le restituisce firmate per avvenuta conoscenza.
4. L'ordine di servizio deve necessariamente essere per iscritto in modo tale da poter essere poi disponibile, in caso di necessità, come prova delle disposizioni emanate.

### **Art. 42 - Proprietà dei materiali di escavazione e di demolizione**

1. I materiali provenienti da scavi e demolizioni sono ceduti, ai sensi dell'art. 36, comma 3, del Cap. Gen. n. 145/00, dall'Amministrazione all'Appaltatore.
2. Il prezzo ad essi convenzionalmente attribuito sarà quindi dedotto dall'importo netto dei lavori salvo che la deduzione non sia già stata fatta nella determinazione dei prezzi.

### **Art. 43 - Espropriazioni**

La disciplina degli espropri è regolata dal DPR 8 giugno 2001, n. 327, recante testo unico delle disposizioni legislative e regolamentari in materia di espropriazione per pubblica utilità, come modificato ed integrato dal Lgs. 27 dicembre 2002, n. 302 (GU n. 17 del 22 gennaio 2003); per i lavori di cui al presente Capitolato on si procederà ad alcun Atto espropriativo.

### **Art. 44 - Variazione dei lavori**

La Stazione appaltante si riserva la facoltà di introdurre nelle opere oggetto dell'appalto quelle varianti che a suo insindacabile giudizio ritenga opportune, senza che per questo l'appaltatore possa pretendere compensi all'infuori del pagamento a conguaglio dei lavori eseguiti in più o in meno con l'osservanza delle prescrizioni ed entro i limiti stabiliti dall'articolo 106 del Codice dei contratti D.Lgs. 50/2016.

Non sono riconosciute varianti al progetto esecutivo, prestazioni e forniture extra contrattuali di qualsiasi genere, eseguite senza preventivo ordine scritto della direzione lavori, recante anche gli estremi dell'approvazione da parte della Stazione appaltante, ove questa sia prescritta dalla legge o dal regolamento.

Qualunque reclamo o riserva che l'appaltatore si credesse in diritto di opporre, deve essere presentato per iscritto alla direzione lavori prima dell'esecuzione dell'opera oggetto della contestazione. Non sono prese in considerazione domande di maggiori compensi su quanto stabilito in contratto, per qualsiasi natura o ragione, se non vi è accordo preventivo scritto prima dell'inizio dell'opera oggetto di tali richieste.

Non sono considerati varianti ai sensi del comma 1 dell'art. 149 del D.Lgs. 50/2016 disposti dal direttore dei lavori per risolvere aspetti di dettaglio, finalizzati a prevenire e ridurre i pericoli di danneggiamento o deterioramento dei beni tutelati, che non modificano qualitativamente l'opera e che non comportino una variazione in aumento o in diminuzione superiore al venti per cento del valore di ogni singola categoria di lavorazione, nel limite del

---

dieci per cento dell'importo complessivo contrattuale, qualora vi sia disponibilità finanziaria nel quadro economico tra le somme a disposizione della stazione appaltante.

Ai sensi del comma 2 dell'art. 149 del D.Lgs. 50/2016 sono ammesse, nel limite del venti per cento in più dell'importo contrattuale, le varianti in corso d'opera rese necessarie, posta la natura e la specificità dei beni sui quali si interviene, per fatti verificatisi in corso d'opera, per rinvenimenti imprevisti o imprevedibili nella fase progettuale, per adeguare l'impostazione progettuale qualora ciò sia reso necessario per la salvaguardia del bene e per il perseguimento degli obiettivi dell'intervento, nonché le varianti giustificate dalla evoluzione dei criteri della disciplina del restauro.

E' sottoscritto un atto di sottomissione quale appendice contrattuale, che deve indicare le modalità di contrattazione e contabilizzazione delle lavorazioni in variante.

Non costituiscono variante, i maggiori costi dei lavori in economia previsti dal contratto o introdotti in sede di variante. Resta ferma la necessità del preventivo accertamento della disponibilità delle risorse finanziarie necessarie da parte del RUP, su segnalazione della direzione dei lavori, prima dell'avvio dei predetti lavori in economia e in ogni occasione della loro variazione in aumento.

La variante deve comprendere, ove ritenuto necessario dal coordinatore per la sicurezza in fase di esecuzione, l'adeguamento del piano di sicurezza e di coordinamento, con i relativi costi non assoggettati a ribasso, nonché l'adeguamento dei piani operativi.

Nei casi, alle condizioni e con le modalità di legge, l'appaltatore, durante il corso dei lavori può proporre al direttore dei lavori eventuali variazioni migliorative. Qualora tali variazioni siano accolte dal direttore dei lavori, il relativo risparmio di spesa costituisce economia a favore della Stazione appaltante.

#### **Art. 45 - Varianti per errori od omissioni progettuali**

Se, per il manifestarsi di errori od omissioni imputabili a carenze progettuali, e si rendessero necessarie varianti che possono pregiudicare, in tutto o in parte, la realizzazione dell'opera oppure la sua utilizzazione, e che sotto il profilo economico eccedono il quinto dell'importo originario del contratto, la Stazione appaltante procede alla risoluzione del contratto con indizione di una nuova gara alla quale è invitato l'appaltatore originario.

In tal caso la risoluzione del contratto comporta il pagamento dei lavori eseguiti, dei materiali utili e del 10 per cento dei lavori non eseguiti, fino a quattro quinti dell'importo del contratto originario.

#### **Art. 46 - Prezzi applicabili ai nuovi lavori e nuovi prezzi**

Le variazioni sono valutate mediante l'applicazione dei prezzi contrattuali e, nel caso in cui l'elenco di progetto non li preveda, si procede alla formazione di nuovi prezzi, mediante apposito verbale di concordamento.

---

## **CAPO VII - DISPOSIZIONI IN MATERIA DI SICUREZZA**

### **Art. 47 - Norme di sicurezza generali**

1. I lavori appaltati devono svolgersi nel pieno rispetto di tutte le norme vigenti in materia di prevenzione degli infortuni e igiene del lavoro e in ogni caso in condizione di permanente sicurezza e igiene. L'appaltatore è, altresì, obbligato ad osservare scrupolosamente le disposizioni del vigente Regolamento Locale di Igiene, per quanto attiene la gestione del cantiere.
2. L'appaltatore predispone, per tempo e secondo quanto previsto dalle vigenti disposizioni, gli appositi piani per la riduzione del rumore, in relazione al personale e alle attrezzature utilizzate.
3. L'appaltatore non può iniziare o continuare i lavori qualora sia in difetto nell'applicazione di quanto stabilito nel presente articolo.

### **Art. 48 - Sicurezza sul luogo di lavoro**

L'appaltatore è obbligato ad osservare le misure generali di tutela di cui all'art. 15 del D.Lgs. del 9 aprile 2008 n. 81 ss.mm.ii. applicabili alle lavorazioni previste nel cantiere.

### **Art. 49 - Piani di sicurezza e di coordinamento**

Il piano di sicurezza e di coordinamento è il documento complementare al progetto esecutivo che prevede l'ipotesi di organizzazione delle lavorazioni atta a prevenire o ridurre i rischi per la sicurezza e la salute dei lavoratori, come previsto dal D.Lgs. n. 50/2016

Per cantieri di entità e tipologia previsti dal D.Lgs. n. 81/2008 e ss.mm.ii. l'appaltatore è obbligato ad osservare scrupolosamente e senza riserve o eccezioni il piano di sicurezza e di coordinamento predisposto dal coordinatore per la sicurezza e messo a disposizione da parte della Stazione appaltante; lo stesso può presentare al coordinatore per l'esecuzione dei lavori, prima dell'inizio dei lavori ovvero in corso d'opera, eventuali proposte motivate di modificazione o di integrazione al piano di sicurezza e di coordinamento per adeguarne i contenuti alle proprie tecnologie ovvero per garantire il rispetto delle norme per la prevenzione degli infortuni e la tutela della salute dei lavoratori eventualmente disattese nel piano stesso.

L'eventuale accoglimento delle modificazioni ed integrazioni non può in alcun modo giustificare variazioni o adeguamenti dei prezzi pattuiti, né maggiorazioni di alcun genere del corrispettivo.

Per cantieri non rientranti tra le fattispecie del D.Lgs. n. 81/2008 e ss.mm.ii. è fatto obbligo all'appaltatore di predisporre, entro trenta giorni dall'aggiudicazione e comunque prima dell'inizio dei lavori, il piano sostitutivo delle misure per la sicurezza fisica dei lavoratori. Tale piano è messo a disposizione delle autorità competenti preposte alle verifiche ispettive di controllo dei cantieri.

Nell'ipotesi in cui dopo l'affidamento dei lavori ad un'unica impresa l'esecuzione dei lavori o di parte di essi sia affidata ad una o più imprese l'appaltatore è tenuto inoltre a predisporre negli stessi termini il Piano di sicurezza di cui al D.Lgs. n. 81/2008, curando il coordinamento di tutte le imprese operanti nel cantiere, al fine di rendere gli specifici piani redatti dalle imprese subappaltatrici compatibili tra loro e coerenti con il piano da lui presentato; è inoltre obbligato ad osservare scrupolosamente e senza riserve o eccezioni il piano di sicurezza e di coordinamento eventualmente predisposto nel corso dei lavori dal coordinatore per la sicurezza. Nel caso di associazione temporanea di impresa o di consorzio, detto obbligo incombe all'impresa mandataria o designata quale capogruppo.

---

## **Art. 50 - Piano operativo di sicurezza**

L'appaltatore, entro 30 giorni dall'aggiudicazione e comunque prima dell'inizio dei lavori, deve predisporre e consegnare al Direttore dei lavori o, se nominato, al coordinatore per la sicurezza nella fase di esecuzione, un piano operativo di sicurezza per quanto attiene alle proprie scelte autonome e relative responsabilità nell'organizzazione del cantiere e nell'esecuzione dei lavori.

Il piano operativo di sicurezza comprende il documento di valutazione dei rischi di cui al D.Lgs. n. 81/2008 e s.m.i, con riferimento allo specifico cantiere e deve essere aggiornato ad ogni mutamento delle lavorazioni rispetto alle previsioni.

Per i cantieri di entità e tipologia previsti dal D.Lgs. n. 81/2008 e s.m.i. il piano operativo di sicurezza costituisce piano complementare di dettaglio del piano di sicurezza e di coordinamento.

Per cantieri non rientranti nella fattispecie di cui al D.Lgs. n. 81/2008 e s.m.i. il piano operativo di sicurezza costituisce piano complementare di dettaglio del piano di sicurezza sostitutivo e deve essere aggiornato qualora sia successivamente redatto il piano di sicurezza e di coordinamento predisposto dal coordinatore per la sicurezza.

## **Art. 51 - Osservanza e attuazione dei piani di sicurezza**

1. L'appaltatore è obbligato ad osservare le misure generali di tutela di cui all'art. 15 del D. Lgs. 81/2008.
2. I piani di sicurezza devono essere redatti in conformità alle direttive 89/391/CEE del Consiglio, del 12 giugno 1989, 92/57/CEE del Consiglio, del 24 giugno 1992, alla relativa normativa nazionale di recepimento, ai regolamenti di attuazione e alla migliore letteratura tecnica in materia.
3. Ai sensi dell'art. 90, comma 9, del D. Lgs. 81/2008., l'impresa esecutrice o le imprese esecutrici è/sono obbligata/e a comunicare tempestivamente prima dell'inizio dei lavori e quindi periodicamente, a richiesta del committente o del coordinatore:
  - la propria idoneità tecnico – professionale (cioè il possesso di capacità organizzative, nonché disponibilità di forza lavoro, di macchine e attrezzature in relazione ai lavori da realizzare), secondo le modalità dell'Allegato XVII del D. Lgs. 81/2008;
  - l'indicazione dell'organico medio annuo, distinto per qualifica, corredata dagli estremi delle denunce dei lavoratori effettuate dall'Istituto nazionale della previdenza sociale (INPS), all'Istituto nazionale assicurazione infortuni sul lavoro (INAIL) e alle casse edili, nonché una dichiarazione relativa al contratto collettivo stipulato dalle organizzazioni sindacali comparativamente più rappresentative, applicato ai lavoratori dipendenti.

L'affidatario è tenuto, altresì, a curare il coordinamento di tutte le imprese operanti nel cantiere, secondo quanto previsto dall'art. 97 del D. Lgs. 81/2008., al fine di rendere gli specifici piani operativi di sicurezza redatti dalle imprese subappaltatrici compatibili tra loro e congrui con il proprio. In caso di associazione temporanea o di consorzio di imprese detto obbligo incombe all'impresa mandataria capogruppo.

Il piano di sicurezza e coordinamento ed il piano operativo di sicurezza formano parte integrante del contratto di appalto. Le gravi o ripetute violazioni dei piani stessi da parte dell'appaltatore, comunque accertate, previa formale costituzione in mora dell'interessato, costituiscono causa di risoluzione del contratto.

---

## **CAPO VIII - DISCIPLINA DEL SUBAPPALTO**

### **Art. 52 - Subappalto**

1. I soggetti affidatari dei contratti di cui al Codice degli appalti n. 50/2016 eseguono in proprio le opere o i lavori, i servizi, le forniture compresi nel contratto. Il contratto non può essere ceduto a pena di nullità. E' ammesso il subappalto secondo le disposizioni del degli articoli 105 e 174 del D.Lgs 50/2016.
2. Il subappalto è il contratto con il quale l'appaltatore affida a terzi l'esecuzione di parte delle prestazioni o lavorazioni oggetto del contratto di appalto. Costituisce comunque subappalto qualsiasi contratto avente ad oggetto attività del contratto di appalto ovunque espletate che richiedono l'impiego di manodopera. Fatto salvo quanto previsto dal comma 5, l'eventuale subappalto non può superare la quota del 30 per cento dell'importo complessivo del contratto di lavori, servizi o forniture. Gli appalti di lavori non costituiscono comunque subappalto le forniture senza prestazione di manodopera, le forniture con posa in opera e i noli a caldo, se singolarmente di importo inferiore al 2 per cento dell'importo delle prestazioni affidate o di importo inferiore a 100.000 euro e qualora l'incidenza del costo della manodopera e del personale non sia superiore al 50 per cento dell'importo del contratto da affidare. L'affidatario comunica alla stazione appaltante, prima dell'inizio della prestazione, per tutti i sub-contratti che non sono subappalti, stipulati per l'esecuzione dell'appalto, il nome del sub-contraente, l'importo del sub-contratto, l'oggetto del lavoro, servizio o fornitura affidati. Sono, altresì, comunicate alla stazione appaltante eventuali modifiche a tali informazioni avvenute nel corso del sub-contratto. E' altresì fatto obbligo di acquisire nuova autorizzazione integrativa qualora l'oggetto del subappalto subisca variazioni e l'importo dello stesso sia incrementato nonché siano variati i requisiti di cui al comma 7.
3. Le seguenti categorie di forniture o servizi, per le loro specificità, non si configurano come attività affidate in subappalto:
  - l'affidamento di attività specifiche a lavoratori autonomi, per le quali occorre effettuare comunicazione alla stazione appaltante;
  - la subfornitura a catalogo di prodotti informatici.
4. I soggetti affidatari dei contratti di cui al Codice degli appalti D.Lgs n. 50/2016 possono affidare in subappalto le opere o i lavori, i servizi o le forniture compresi nel contratto, previa autorizzazione della stazione appaltante purché:
  - tale facoltà sia prevista espressamente nel bando di gara anche limitatamente a singole prestazioni e, per i lavori, sia indicata la categoria o le categorie per le quali è ammesso il subappalto. Tutte le prestazioni nonché le lavorazioni, a qualsiasi categoria appartengano, sono subappaltabili;
  - all'atto dell'offerta abbiano indicato i lavori o le parti di opere ovvero i servizi e le forniture o parti di servizi e forniture che intendono subappaltare o concedere in cottimo;
  - il concorrente dimostri l'assenza in capo ai subappaltatori dei motivi di esclusione di cui all'articolo 80 del D.Lgs 50/2016.
5. Per le opere di cui all'articolo 89, comma 11 del D.Lgs 50/2016 e fermi restando i limiti previsti dal medesimo comma, l'eventuale subappalto non può superare il trenta per cento dell'importo delle opere e non può essere, senza ragioni obiettive, suddiviso.
6. E' obbligatoria l'indicazione della terna di subappaltatori, qualora gli appalti di lavori, servizi o forniture siano di importo pari o superiore alle soglie di cui all'articolo 35 del D.Lgs. 50/2016 e per i quali non sia necessaria una particolare specializzazione. In tal caso il bando o avviso con cui si indice la gara prevedono tale obbligo. Nel bando o nell'avviso la stazione appaltante può prevedere ulteriori casi in cui è obbligatoria l'indicazione della terna anche sotto le soglie di cui all'articolo 35 del D.Lgs 50/2016

- 
7. L'affidatario deposita il contratto di subappalto presso la stazione appaltante almeno venti giorni prima della data di effettivo inizio dell'esecuzione delle relative prestazioni. Al momento del deposito del contratto di subappalto presso la stazione appaltante l'affidatario trasmette altresì la certificazione attestante il possesso da parte del subappaltatore dei requisiti di qualificazione prescritti dal presente codice in relazione alla prestazione subappaltata e la dichiarazione del subappaltatore attestante l'assenza in capo ai subappaltatori dei motivi di esclusione di cui all'articolo 80 del D.Lgs 50/2016. Il contratto di subappalto, corredato della documentazione tecnica, amministrativa e grafica direttamente derivata dagli atti del contratto affidato, indica puntualmente l'ambito operativo del subappalto sia in termini prestazionali che economici.
  8. Il contraente principale è responsabile in via esclusiva nei confronti della stazione appaltante. L'aggiudicatario è responsabile in solido con il subappaltatore in relazione agli obblighi retributivi e contributivi, ai sensi dell'articolo 29 del decreto legislativo 10 settembre 2003, n. 276. Nelle ipotesi di cui al comma 13, lettere a) e c), l'appaltatore è liberato dalla responsabilità solidale di cui al primo periodo.
  9. L'affidatario è tenuto ad osservare integralmente il trattamento economico e normativo stabilito dai contratti collettivi nazionale e territoriale in vigore per il settore e per la zona nella quale si eseguono le prestazioni. E', altresì, responsabile in solido dell'osservanza delle norme anzidette da parte dei subappaltatori nei confronti dei loro dipendenti per le prestazioni rese nell'ambito del subappalto. L'affidatario e, per suo tramite, i subappaltatori, trasmettono alla stazione appaltante prima dell'inizio dei lavori la documentazione di avvenuta denuncia agli enti previdenziali, inclusa la Cassa edile, ove presente, assicurativi e antinfortunistici, nonché copia del piano di cui al comma 17. Ai fini del pagamento delle prestazioni rese nell'ambito dell'appalto o del subappalto, la stazione appaltante acquisisce d'ufficio il documento unico di regolarità contributiva in corso di validità relativo all'affidatario e a tutti i subappaltatori.
  10. Per i contratti relativi a lavori, servizi e forniture, in caso di ritardo nel pagamento delle retribuzioni dovute al personale dipendente dell'esecutore o del subappaltatore o dei soggetti titolari di subappalti e cottimi, nonché in caso di inadempienza contributiva risultante dal documento unico di regolarità contributiva, si applicano le disposizioni di cui all'articolo 30, commi 5 e 6 del D.Lgs 50/2016.
  11. Nel caso di formale contestazione delle richieste di cui al comma precedente, il responsabile del procedimento inoltra le richieste e delle contestazioni alla direzione provinciale del lavoro per i necessari accertamenti.
  12. L'affidatario deve provvedere a sostituire i subappaltatori relativamente ai quali apposita verifica abbia dimostrato la sussistenza dei motivi di esclusione di cui all'articolo 80 del D.Lgs 50/2016.
  13. La stazione appaltante corrisponde direttamente al subappaltatore, al cottimista, al prestatore di servizi ed al fornitore di beni o lavori, l'importo dovuto per le prestazioni dagli stessi eseguite nei seguenti casi:
    - quando il subappaltatore o il cottimista è una microimpresa o piccola impresa;
    - in caso inadempimento da parte dell'appaltatore;
    - su richiesta del subappaltatore e se la natura del contratto lo consente.
  14. L'affidatario deve praticare, per le prestazioni affidate in subappalto, gli stessi prezzi unitari risultanti dall'aggiudicazione, con ribasso non superiore al venti per cento, nel rispetto degli standard qualitativi e prestazionali previsti nel contratto di appalto. L'affidatario corrisponde i costi della sicurezza e della manodopera, relativi alle prestazioni affidate in subappalto, alle imprese subappaltatrici senza alcun ribasso; la stazione appaltante, sentito il direttore dei lavori, il coordinatore della sicurezza in fase

---

di esecuzione, ovvero il direttore dell'esecuzione, provvede alla verifica dell'effettiva applicazione della presente disposizione. L'affidatario è solidalmente responsabile con il subappaltatore degli adempimenti, da parte di questo ultimo, degli obblighi di sicurezza previsti dalla normativa vigente.

15. Per i lavori, nei cartelli esposti all'esterno del cantiere devono essere indicati anche i nominativi di tutte le imprese subappaltatrici.
16. Al fine di contrastare il fenomeno del lavoro sommerso ed irregolare, il documento unico di regolarità contributiva è comprensivo della verifica della congruità della incidenza della mano d'opera relativa allo specifico contratto affidato. Tale congruità, per i lavori edili è verificata dalla Cassa edile in base all'accordo assunto a livello nazionale tra le parti sociali firmatarie del contratto collettivo nazionale comparativamente più rappresentative per l'ambito del settore edile ed il Ministero del lavoro e delle politiche sociali; per i lavori non edili è verificata in comparazione con lo specifico contratto collettivo applicato.
17. I piani di sicurezza di cui al decreto legislativo del 9 aprile 2008, n. 81 sono messi a disposizione delle autorità competenti preposte alle verifiche ispettive di controllo dei cantieri. L'affidatario è tenuto a curare il coordinamento di tutti i subappaltatori operanti nel cantiere, al fine di rendere gli specifici piani redatti dai singoli subappaltatori compatibili tra loro e coerenti con il piano presentato dall'affidatario. Nell'ipotesi di raggruppamento temporaneo o di consorzio, detto obbligo incombe al mandatario. Il direttore tecnico di cantiere è responsabile del rispetto del piano da parte di tutte le imprese impegnate nell'esecuzione dei lavori.
18. L'affidatario che si avvale del subappalto o del cottimo deve allegare alla copia autentica del contratto la dichiarazione circa la sussistenza o meno di eventuali forme di controllo o di collegamento a norma dell'articolo 2359 del codice civile con il titolare del subappalto o del cottimo. Analoga dichiarazione deve essere effettuata da ciascuno dei soggetti partecipanti nel caso di raggruppamento temporaneo, società o consorzio. La stazione appaltante provvede al rilascio dell'autorizzazione di cui al comma 4 entro trenta giorni dalla relativa richiesta; tale termine può essere prorogato una sola volta, ove ricorrano giustificati motivi. Trascorso tale termine senza che si sia provveduto, l'autorizzazione si intende concessa. Per i subappalti o cottimi di importo inferiore al 2 per cento dell'importo delle prestazioni affidate o di importo inferiore a 100.000 euro, i termini per il rilascio dell'autorizzazione da parte della stazione appaltante sono ridotti della metà.
19. L'esecuzione delle prestazioni affidate in subappalto non può formare oggetto di ulteriore subappalto.
20. Le disposizioni di cui al presente articolo si applicano anche ai raggruppamenti temporanei e alle società anche consortili, quando le imprese riunite o consorziate non intendono eseguire direttamente le prestazioni scorporabili, nonché alle associazioni in partecipazione quando l'associante non intende eseguire direttamente le prestazioni assunte in appalto; si applicano altresì agli affidamenti con procedura negoziata.
21. E' fatta salva la facoltà per le regioni a statuto speciale e per le province autonome di Trento e Bolzano, sulla base dei rispettivi statuti e delle relative norme di attuazione e nel rispetto della normativa comunitaria vigente e dei principi dell'ordinamento comunitario, di disciplinare ulteriori casi di pagamento di retto dei subappaltatori.
22. Le stazioni appaltanti rilasciano i certificati necessari per la partecipazione e la qualificazione di cui all'articolo 83, comma 1, e all'articolo 84, comma 4, lettera d) del D.Lgs 50/2016, all'appaltatore, scomputando dall'intero valore dell'appalto il valore e la categoria di quanto eseguito attraverso il subappalto. I subappaltatori possono

---

richiedere alle stazioni appaltanti i certificati relativi alle prestazioni oggetto di appalto realmente eseguite.

23. Ferma restando la disciplina di cui all'articolo 30 del D.Lgs 50/2016, alle concessioni in materia di subappalto si applica l'articolo 174 del Codice degli appalti n. 50/2016.
24. Gli operatori economici indicano in sede di offerta le parti del contratto di concessione che intendono subappaltare a terzi. Non si considerano come terzi le imprese che si sono raggruppate o consorziate per ottenere la concessione, né le imprese ad esse collegate; se il concessionario ha costituito una società di progetto, in conformità all'articolo 184 del D.Lgs 50/2016, non si considerano terzi i soci, alle condizioni di cui al comma 2 del citato articolo 184 del D.Lgs 50/2016. In sede di offerta gli operatori economici, che non siano microimprese, piccole e medie imprese, per le concessioni di lavori, servizi e forniture di importo pari o superiore alla soglia di cui all'articolo 35, comma 1, lettera a), indicano una terna di nominativi di sub-appaltatori nei seguenti casi:
  - a) concessione di lavori, servizi e forniture per i quali non sia necessaria una particolare specializzazione;
  - b) concessione di lavori, servizi e forniture per i quali risulti possibile reperire sul mercato una terna di nominativi di subappaltatori da indicare, atteso l'elevato numero di operatori che svolgono dette prestazioni.
25. L'offerente ha l'obbligo di dimostrare, nei casi di cui al comma 2, l'assenza, in capo ai subappaltatori indicati, di motivi di esclusione e provvede a sostituire i subappaltatori relativamente ai quali apposita verifica abbia dimostrato l'esistenza di motivi di esclusione di cui all'articolo 80 del D.Lgs 50/2016.
26. Nel caso di concessioni di lavori e di servizi da fornire presso l'impianto sotto la supervisione della stazione appaltante successivamente all'aggiudicazione della concessione e al più tardi all'inizio dell'esecuzione della stessa, il concessionario indica alla stazione appaltante dati anagrafici, recapiti e rappresentanti legali dei subappaltatori coinvolti nei lavori o nei servizi in quanto noti al momento della richiesta. Il concessionario in ogni caso comunica alla stazione appaltante ogni modifica di tali informazioni intercorsa durante la concessione, nonché le informazioni richieste per eventuali nuovi subappaltatori successivamente coinvolti nei lavori o servizi. Tale disposizione non si applica ai fornitori.
27. Il concessionario resta responsabile in via esclusiva nei confronti della stazione appaltante. Il concessionario è obbligato solidalmente con il subappaltatore nei confronti dei dipendenti dell'impresa subappaltatrice, in relazione agli obblighi retributivi e contributivi previsti dalla legislazione vigente.
28. L'esecuzione delle prestazioni affidate in subappalto non può formare oggetto di ulteriore subappalto.
29. Qualora la natura del contratto lo consenta, è fatto obbligo per la stazione appaltante di procedere al pagamento diretto dei subappaltatori, sempre, in caso di microimprese e piccole imprese, e, per le altre, in caso di inadempimento da parte dell'appaltatore o in caso di richiesta del subappaltatore. Il pagamento diretto è comunque subordinato alla verifica della regolarità contributiva e retributiva dei dipendenti del subappaltatore. In caso di pagamento diretto il concessionario è liberato dall'obbligazione solidale di cui al comma 5.
30. Si applicano, altresì, le disposizioni previste dai commi 10, 11 e 17 dell'articolo 105 del D.Lgs 50/2016.



---

### **Art. 53 - Responsabilità in materia di subappalto**

L'appaltatore resta in ogni caso responsabile nei confronti della Stazione appaltante per l'esecuzione delle opere oggetto di subappalto, sollevando la Stazione appaltante medesima da ogni pretesa dei subappaltatori o da richieste di risarcimento danni avanzate da terzi in conseguenza all'esecuzione di lavori subappaltati.

Il direttore dei lavori e il R.U.P., nonché il coordinatore per l'esecuzione in materia di sicurezza di cui all'articolo 92 del Decreto n. 81 del 2008, provvedono a verificare, ognuno per la propria competenza, il rispetto di tutte le condizioni di ammissibilità e di esecuzione dei contratti di subappalto.

Il subappalto non autorizzato comporta inadempimento contrattualmente grave ed essenziale anche ai sensi dell'articolo 1456 del codice civile con la conseguente possibilità, per la Stazione appaltante, di risolvere il contratto in danno dell'appaltatore, ferme restando le sanzioni penali previste dall'articolo 21 della legge 13 settembre 1982, n. 646, come modificato dal decreto legge 29 aprile 1995, n. 139, convertito dalla legge 28 giugno 1995, n. 246 (ammenda fino a un terzo dell'importo dell'appalto, arresto da sei mesi ad un anno).

Ai sensi degli articoli 105 e 174, del Codice dei contratti e ai fini dell'articolo 47 del presente Capitolato speciale è considerato subappalto qualsiasi contratto avente ad oggetto attività ovunque espletate che richiedano l'impiego di manodopera, quali le forniture con posa in opera e i noli a caldo, se singolarmente di importo superiore al 2 per cento dell'importo dei lavori affidati o di importo superiore a 100.000 euro e se l'incidenza del costo della manodopera e del personale è superiore al 50 per cento dell'importo del contratto di subappalto. I sub-affidamenti che non costituiscono subappalto, devono essere comunicati al R.U.P. e al coordinatore per la sicurezza in fase di esecuzione almeno il giorno feriale antecedente all'ingresso in cantiere dei soggetti sub-affidatari, con la denominazione di questi ultimi.

Ai sensi degli articoli 105 e 174, del Codice dei contratti e ai fini dell'articolo 54 del presente Capitolato speciale non è considerato subappalto l'affidamento di attività specifiche di servizi a lavoratori autonomi, purché tali attività non costituiscano lavori.

Ai subappaltatori, ai sub affidatari, nonché ai soggetti titolari delle prestazioni che non sono considerate subappalto si applicano le norme vigenti in materia di tessera di riconoscimento.

### **Art. 54 - Pagamento dei subappaltatori e ritardi nei pagamenti**

La Stazione appaltante, salvo quanto previsto nel seguito, non provvede al pagamento diretto dei subappaltatori e dei cottimisti e l'appaltatore è obbligato a trasmettere alla stessa Stazione appaltante, entro 20 (venti) giorni dalla data di ciascun pagamento effettuato a proprio favore, copia delle fatture quietanzate relative ai pagamenti da esso corrisposti ai medesimi subappaltatori o cottimisti, con l'indicazione delle eventuali ritenute di garanzia effettuate, pena la sospensione dei successivi pagamenti. La stessa disciplina si applica in relazione alle somme dovute agli esecutori in subcontratto di forniture con posa in opera le cui prestazioni sono pagate in base allo stato di avanzamento lavori o allo stato di avanzamento forniture. In deroga a quanto previsto al primo periodo, quando il subappaltatore o il subcontraente è una micro, piccola o media impresa, la Stazione appaltante provvede a corrispondere direttamente al subappaltatore e al cottimista l'importo dei lavori da loro eseguiti. In caso di pagamento diretto dei subappaltatori o cottimisti, l'appaltatore è obbligato a trasmettere alla Stazione appaltante, tempestivamente e comunque entro 20 (venti) giorni dall'emissione di ciascun stato di avanzamento lavori, una comunicazione che indichi la parte dei lavori eseguiti dai

---

subappaltatori o dai cottimisti, specificando i relativi importi e la proposta motivata di pagamento.

Ai sensi degli articoli 105 e 174 del Codice dei contratti, i pagamenti al subappaltatore sono subordinati:

1. all'acquisizione del DURC del subappaltatore;
2. all'ottemperanza alle prescrizioni in materia di tracciabilità dei pagamenti;
3. alle limitazioni relative ai contratti collettivi, (in caso di ritardo immotivato nel pagamento delle retribuzioni dovute al personale dipendente dell'appaltatore o dei subappaltatori, la Stazione appaltante può pagare direttamente ai lavoratori le retribuzioni arretrate, anche in corso d'opera, utilizzando le somme trattenute sui pagamenti delle rate di acconto e di saldo) e disposizioni sulla manodopera e Documento Unico di Regolarità contributiva. ( in caso di inottemperanza agli obblighi contributivi nei confronti di INPS, INAIL e Cassa Edile da parte dell'appaltatore o dei subappaltatori, rilevata da un DURC negativo, in assenza di adeguate giustificazioni o di regolarizzazione tempestiva, la Stazione appaltante provvede direttamente al pagamento dei crediti vantati dai predetti istituti, in luogo dell'appaltatore e dei subappaltatori, utilizzando le somme trattenute sui pagamenti delle rate di acconto e di saldo). Se l'appaltatore non provvede nei termini agli adempimenti di cui al comma 1 e non sono verificate le condizioni di cui al comma 2, la Stazione appaltante sospende l'erogazione delle rate di acconto o di saldo fino a che l'appaltatore non adempie a quanto previsto.

La documentazione contabile deve specificare separatamente:

- a) l'importo degli eventuali oneri per la sicurezza da liquidare al subappaltatore ai sensi dell'articolo;
- b) l'individuazione delle categorie al fine della verifica della compatibilità con le lavorazioni autorizzate ai fini del rilascio del certificato di esecuzione lavori.

Ai sensi dell'articolo 17, ultimo comma, del D.P.R. n. 633 del 1972, aggiunto dall'articolo 35, comma 5, della legge 4 agosto 2006, n. 248, gli adempimenti in materia di I.V.A. relativi alle fatture quietanziate di cui al comma 1, devono essere assolti dall'appaltatore principale.

---

## **CONTROVERSIE, MANODOPERA, ESECUZIONE D'UFFICIO**

### **Art. 55 - Controversie**

Qualora, a seguito dell'iscrizione di riserve sui documenti contabili, l'importo economico dei lavori comporti variazioni rispetto all'importo contrattuale in misura superiore al 10 per cento di quest'ultimo, il responsabile del procedimento acquisisce immediatamente la relazione riservata del direttore dei lavori e, ove nominato, del collaudatore e, sentito l'appaltatore, formula alla Stazione appaltante, entro 90 giorni dall'apposizione dell'ultima delle riserve, proposta motivata di accordo bonario. La Stazione appaltante, entro 60 giorni dalla proposta di cui sopra, delibera in merito con provvedimento motivato. Il verbale di accordo bonario è sottoscritto dall'appaltatore.

Tutte le controversie derivanti dall'esecuzione del contratto, comprese quelle conseguenti al mancato raggiungimento dell'accordo bonario cui al precedente comma, sono decise dall'Autorità Giudiziaria competente del Tribunale di Napoli, restando esclusa la competenza arbitrale.

L'autorità Giudiziaria competente, nel decidere la controversia, decide anche in ordine all'entità e all'imputazione alle parti delle spese di giudizio, in relazione agli importi accertati, al numero e alla complessità delle questioni.

La procedure di cui ai commi precedenti sono esperibili anche qualora le variazioni all'importo contrattuale siano inferiori al 10 per cento nonché per le controversie circa l'interpretazione del contratto o degli atti che ne fanno parte o da questo richiamati, anche quando tali interpretazioni non diano luogo direttamente a diverse appaltante, ovvero dall'emissione del provvedimento esecutivo con il quale sono state risolte le controversie.

Nelle more della risoluzione delle controversie l'appaltatore non può comunque rallentare o sospendere i lavori, né rifiutarsi di eseguire gli ordini impartiti dalla Stazione appaltante.

Ai sensi dell'art.208 del D.Lgs. n. 50 del 18 aprile 2016

- a) Le controversie relative a diritti soggettivi derivanti dall'esecuzione dei contratti pubblici di lavori, servizi, forniture, possono essere risolte mediante transazione nel rispetto del codice civile, solo ed esclusivamente nell'ipotesi in cui non risulti possibile esperire altri rimedi alternativi.
- b) Ove il valore dell'importo oggetto di concessione o rinuncia sia superiore a 100.000,00 euro, ovvero 200.000 euro in caso di lavori pubblici, è acquisito il parere in via legale dell'Avvocatura dello Stato, qualora si tratti di amministrazioni centrali, ovvero di un legale interno alla struttura, ove esistente, secondo il rispettivo ordinamento, qualora si tratti di amministrazioni sub centrali.
- c) La proposta di transazione può essere formulata sia dal soggetto aggiudicatario che dal dirigente competente, sentito il responsabile unico del procedimento.
- d) La transazione ha forma scritta a pena di nullità.

Sulle somme contestate e riconosciute in sede amministrativa o contenziosa, gli interessi legali cominciano a decorrere 60 giorni dopo la data di sottoscrizione dell'accordo bonario, successivamente approvato dalla Stazione.

### **Art. 56 - Contratti collettivi e disposizioni sulla manodopera**

L'appaltatore è tenuto all'esatta osservanza di tutte le leggi, regolamenti e norme vigenti in materia, nonché eventualmente entrate in vigore nel corso dei lavori, e in particolare:

1. nell'esecuzione dei lavori che formano oggetto del presente appalto, l'appaltatore si obbliga ad applicare integralmente il contratto nazionale di lavoro per gli operai dipendenti dalle aziende industriali edili e affini e gli accordi locali e aziendali integrativi dello stesso, in vigore per il tempo e nella località in cui si svolgono i lavori;

- 
2. i suddetti obblighi vincolano l'appaltatore anche qualora non sia aderente alle associazioni stipulanti o receda da esse e indipendentemente dalla natura industriale o artigiana, dalla struttura o dalle dimensioni dell'impresa stessa e da ogni altra sua qualificazione giuridica;
  3. è responsabile in rapporto alla Stazione appaltante dell'osservanza delle norme anzidette da parte degli eventuali subappaltatori nei confronti dei rispettivi dipendenti, anche nei casi in cui il contratto collettivo non disciplini l'ipotesi del subappalto; il fatto che il subappalto non sia stato autorizzato non esime l'appaltatore dalla responsabilità, e ciò senza pregiudizio degli altri diritti della Stazione appaltante;
  4. è obbligato al regolare assolvimento degli obblighi contributivi in materia previdenziale, assistenziale, antinfortunistica e in ogni altro ambito tutelato dalle leggi speciali.
  5. In caso di inottemperanza, accertata dalla Stazione appaltante o ad essa segnalata da un ente preposto, la Stazione appaltante medesima comunica all'appaltatore l'inadempienza accertata e può procedere a una detrazione del 1 % sui pagamenti in acconto, se i lavori sono in corso di esecuzione, ovvero alla sospensione del pagamento del saldo, se i lavori sono ultimati, destinando le somme così accantonate a garanzia dell'adempimento degli obblighi di cui sopra; il pagamento all'impresa appaltatrice delle somme accantonate non è effettuato sino a quando non sia stato accertato che gli obblighi predetti sono stati integralmente adempiuti.
  6. In caso di ritardo nel pagamento delle retribuzioni dovute al personale dipendente, qualora l'appaltatore invitato a provvedervi, entro quindici giorni non vi provveda o non contesti formalmente e motivatamente la legittimità della richiesta, la stazione appaltante può pagare direttamente ai lavoratori le retribuzioni arretrate, anche in corso d'opera, detraendo il relativo importo dalle somme dovute all'appaltatore in esecuzione del contratto.
  7. Ai sensi dell'art.14 del D.lgs. 81/08 qualora il personale ispettivo del Ministero del Lavoro e della Previdenza Sociale (anche su segnalazione dell'Istituto nazionale della previdenza sociale e dell'Istituto nazionale per l'assicurazione contro gli infortuni sul lavoro) riscontri l'impiego di personale non risultante dalle scritture o da altra documentazione obbligatoria, in misura pari o superiore al 20% del totale dei lavoratori regolarmente occupati nel cantiere, ovvero in caso di reiterate violazioni della disciplina in materia di superamento dei tempi di lavoro, di riposo giornaliero e settimanale, di cui agli articoli 4, 7 e 9 del D. Lgs. 66/2003 e s.m.i, può adottare il provvedimento di sospensione dei lavori.
  8. Nei casi di cui al comma precedente, il provvedimento di sospensione può essere revocato laddove si accerti:
    - la regolarizzazione dei lavoratori non risultanti dalle scritture o da altra documentazione obbligatoria;
    - il ripristino delle regolari condizioni di lavoro, nelle ipotesi di reiterate violazioni alla disciplina in materia di superamento dei tempi di lavoro, di riposo giornaliero e settimanale.
  9. Ai sensi dell'art. 36 bis, comma 3 , della legge 248/2006, i datori di lavoro debbono munire il personale occupato di apposita tessera di riconoscimento corredata di fotografia, contenente le generalità del lavoratore e l'indicazione del datore di lavoro. I lavoratori, dal canto loro, sono tenuti ad esporre detta tessera di riconoscimento. Tale obbligo grava anche in capo ai lavoratori autonomi che esercitano direttamente la propria attività nei cantieri, i quali sono tenuti a provvedervi per proprio conto.

- 
10. Nel caso in cui siano presenti contemporaneamente nel cantiere più datori di lavoro o lavoratori autonomi, dell'obbligo di cui al comma precedente risponde in solido il committente dell'opera.
  11. I datori di lavoro con meno di dieci dipendenti possono assolvere all'obbligo di cui al comma 9 mediante annotazione, su un apposito registro di cantiere vidimato dalla Direzione provinciale del lavoro territorialmente competente da tenersi sul luogo di lavoro, degli estremi del personale giornalmente impiegato nei lavori. Ai fini del presente comma, nel computo delle unità lavorative si tiene conto di tutti i lavoratori impiegati a prescindere dalla tipologia dei rapporti di lavoro instaurati, ivi compresi quelli autonomi per i quali si applicano le disposizioni di cui al comma 7.
  12. Ai sensi dell'art. 36 bis, comma 5, della legge n. 248/2006, la violazione delle previsioni di cui ai commi 6 e 8 comporta l'applicazione, in capo al datore di lavoro, della sanzione amministrativa da euro 100 ad euro 500 per ciascun lavoratore. Il lavoratore munito della tessera di riconoscimento di cui al comma 4 che non provvede ad esporla è, a sua volta, punito con la sanzione amministrativa da euro 50 a euro 300.
  13. Nei casi di instaurazione di rapporti di lavoro, i datori di lavoro sono tenuti a dare la comunicazione di cui all'articolo 9 bis, comma 2, della legge n. 608/96. (di conversione del DL 510/1996), il giorno antecedente a quello in cui si instaurano i relativi rapporti, mediante documentazione avente data certa.
  14. L'impiego di lavoratori non risultanti dalle scritture o da altra documentazione obbligatoria è punito con la sanzione amministrativa da euro 1.500 a euro 12.000 per ciascun lavoratore, maggiorata di euro 150 per ciascuna giornata di lavoro effettivo. L'importo delle sanzioni civili connesse all'omesso versamento dei contributi e premi riferiti a ciascun lavoratore di cui al periodo precedente non può essere inferiore a euro 3.000, indipendentemente dalla durata della prestazione lavorativa accertata.

#### **Art. 57 - Risoluzione del contratto**

1. La Stazione appaltante ha facoltà di risolvere il contratto mediante semplice lettera raccomandata con messa in mora di 15 giorni, senza necessità di ulteriori adempimenti, in tutti i casi di inadempimento di non scarsa importanza, ai sensi dell'art. 1455 c.c., con particolare riguardo alle seguenti ipotesi:
  - a) inadempimento alle disposizioni del Direttore dei Lavori riguardo ai tempi di esecuzione o quando risulti accertato il mancato rispetto delle ingiunzioni o diffide fattegli, nei termini imposti dagli stessi provvedimenti;
  - b) condanna irrevocabile del legale rappresentante dell'Appaltatore per delitti relativi alla gestione di impresa che, per loro natura o gravità, incidano sull'affidabilità e moralità dell'Appaltatore o siano suscettibili di arrecare danni o compromettere, anche indirettamente, la sua immagine;
  - c) inadempienza accertata alle norme di legge in materia di prevenzione degli infortuni, sicurezza sul lavoro ed assicurazioni obbligatorie del personale;
  - d) sospensione dei lavori o mancata ripresa degli stessi da parte dell'Appaltatore senza giustificato motivo, in misura tale da pregiudicare la realizzazione dei lavori nei termini previsti dal Contratto;
  - e) violazione di norme riguardanti il subappalto, il divieto di cessione anche parziale del Contratto, l'associazione in partecipazione;
  - f) non rispondenza dei beni forniti alle specifiche di Contratto e allo scopo dell'opera;
  - g) mancato rispetto della normativa sulla sicurezza e la salute dei lavoratori di cui al D.Lgs. 81/2008 o dei piani di sicurezza di cui all'art. 51 e ss. del

---

Capitolato speciale di appalto, integranti il Contratto, e delle ingiunzioni al riguardo effettuate dal Direttore dei Lavori, dal R.U.P. o dal Coordinatore per la sicurezza;

- h) azioni od omissioni finalizzate ad impedire l'accesso al cantiere al personale ispettivo del Ministero del Lavoro e della Previdenza Sociale o dell'A.S.L., oppure del personale ispettivo degli organismi paritetici, di cui all'articolo 51 del D.Lgs. 81/2008;
- i) mancata produzione della polizza assicurativa di cui agli art. 125 del DPR 205/2010 nei termini ivi previsti. La Stazione Appaltante si riserva di risolvere il contratto mediante semplice lettera raccomandata a/r, con messa in mora entro un termine non superiore a 15 (quindici) giorni dal ricevimento di tale comunicazione, senza necessità di ulteriori adempimenti.
- j) frode nell'esecuzione dei lavori.
- k) manifesta incapacità o inidoneità, anche solo legale, nell'esecuzione dei lavori.
- l) rallentamento dei lavori, senza giustificato motivo, in misura tale da pregiudicare la realizzazione dei lavori nei termini previsti dal contratto;
- m) subappalto abusivo, associazione in partecipazione, cessione anche parziale del contratto o violazione di norme sostanziali regolanti il subappalto.

2. L'Agenzia potrà, inoltre, risolvere il Contratto per una delle seguenti clausole risolutive espresse:

- a) perdita da parte dell'Appaltatore dei requisiti per l'esecuzione dei lavori, quali il fallimento, la irrogazione di misure sanzionatorie o cautelari che inibiscono la capacità di contrattare con la pubblica amministrazione;
- b) qualora, per il manifestarsi di errori o di omissioni del progetto esecutivo che pregiudicano, in tutto o in parte, la realizzazione dell'opera oppure la sua utilizzazione, si rendano necessari lavori suppletivi che eccedano il quinto dell'importo originario del Contratto. In tal caso, proceduto all'accertamento dello stato di consistenza ai sensi del successivo comma 3, si procede alla liquidazione dei lavori eseguiti, dei materiali utili e del 10 (dieci) per cento dei lavori non eseguiti, fino a quattro quinti dell'importo del contratto;
- c) grave inadempimento successivo a tre diffide;
- d) mancata reintegrazione della cauzione definitiva richiesta ai sensi dell'art. 16 del presente Capitolato;
- e) inadempimenti che abbiano comportato l'applicazione di penali per un importo complessivo superiore al 10% dell'importo;
- f) inosservanza del Modello di organizzazione, gestione e controllo dell'Agenzia ex D.Lgs. 231/2001;
- g) violazione degli obblighi di tracciabilità finanziaria;
- h) violazione del divieto di cessione del Contratto.

3. Nei casi di risoluzione del Contratto o di esecuzione di ufficio, la comunicazione della decisione assunta dalla Stazione appaltante è fatta all'Appaltatore con raccomandata con avviso di ricevimento, con la contestuale indicazione della data nella quale avrà luogo l'accertamento dello stato di consistenza dei lavori.

4. In relazione a quanto sopra, alla data comunicata dalla Stazione appaltante si fa luogo, in contraddittorio fra il Direttore dei Lavori e l'Appaltatore o suo rappresentante, oppure, in mancanza di questi, alla presenza di due testimoni, alla redazione dello stato di consistenza dei lavori, all'inventario dei materiali, delle attrezzature dei mezzi d'opera esistenti in cantiere, nonché, nel caso di esecuzione d'ufficio, all'accertamento di quali di tali materiali, attrezzature e mezzi d'opera debbano essere mantenuti a disposizione della Stazione Appaltante per l'eventuale riutilizzo e alla determinazione del relativo costo.

- 
5. Nelle ipotesi di risoluzione contemplate nel presente Contratto e nel Capitolato speciale di appalto, la Stazione appaltante si riserva la facoltà di procedere nei confronti dell'Appaltatore per il risarcimento dell'eventuale maggiore danno, ferma restando l'applicazione delle penali previste.
6. Nei casi di rescissione del contratto e di esecuzione d'ufficio, come pure in caso di fallimento dell'appaltatore, i rapporti economici con questo o con il curatore sono definiti, con salvezza di ogni diritto e ulteriore azione della Stazione appaltante, nel seguente modo:
- a) ponendo a base d'asta del nuovo appalto l'importo lordo dei lavori di completamento da eseguire d'ufficio in danno, risultante dalla differenza tra l'ammontare complessivo lordo dei lavori posti a base d'asta nell'appalto originario, eventualmente incrementato per perizie in corso d'opera oggetto di regolare atto di sottomissione o comunque approvate o accettate dalle parti, e l'ammontare lordo dei lavori eseguiti dall'appaltatore inadempiente medesimo;
  - b) ponendo a carico dell'appaltatore inadempiente:
    - l'eventuale maggiore costo derivante dalla differenza tra importo netto di aggiudicazione del nuovo appalto per il completamento dei lavori e l'importo netto degli stessi risultante dall'aggiudicazione effettuata in origine all'appaltatore inadempiente;
    - l'eventuale maggiore costo derivato dalla ripetizione della gara di appalto eventualmente andata deserta, necessariamente effettuata con importo a base d'asta opportunamente maggiorato;
    - l'eventuale maggiore onere per la Stazione appaltante per effetto della tardata ultimazione dei lavori, delle nuove spese di gara e di pubblicità, delle maggiori spese tecniche di direzione, assistenza, contabilità e collaudo dei lavori, dei maggiori interessi per il finanziamento dei lavori, di ogni eventuale maggiore e diverso danno documentato, conseguente alla mancata tempestiva utilizzazione delle opere alla data prevista dal contratto originario.

Il contratto è altresì risolto qualora, per il manifestarsi di errori o di omissioni del progetto esecutivo che pregiudicano, in tutto o in parte, la realizzazione dell'opera ovvero la sua utilizzazione, si rendano necessari lavori suppletivi che eccedano il quinto dell'importo originario del contratto. In tal caso, proceduto all'accertamento dello stato di consistenza, si procede alla liquidazione dei lavori eseguiti, dei materiali utili e del 10 per cento dei lavori non eseguiti, fino a quattro quinti dell'importo del contratto.

La Stazione Appaltante, ai sensi dell'art. 1373 c.c., si riserva la facoltà di recedere unilateralmente dal contratto, anche laddove esso abbia avuto un principio di esecuzione, fatto salvo il pagamento delle prestazioni effettuate all'Aggiudicatario.

#### **Art. 58 - Recesso dal contratto**

La stazione appaltante ha il diritto di recedere in qualunque tempo dal contratto previo pagamento dei lavori eseguiti e del valore dei materiali utili esistenti in cantiere, oltre al decimo dell'importo delle opere non eseguite.

Il decimo dell'importo delle opere eseguite è dato dalla differenza tra l'importo dei quattro quinti del prezzo del contratto e l'ammontare netto dei lavori eseguiti.

---

## **CAPO IX - DISPOSIZIONI PER L'ULTIMAZIONE**

### **Art. 59 - Ultimazione dei lavori**

1. L'ultimazione dei lavori, appena intervenuta, deve essere comunicata per iscritto dall'appaltatore al Direttore dei Lavori, che procede subito alle necessarie constatazioni in contraddittorio con l'appaltatore e rilascia, senza ritardo alcuno, il certificato attestante l'avvenuta ultimazione in doppio esemplare.
2. In sede di accertamento sommario, senza pregiudizio di successivi accertamenti, sono rilevati e verbalizzati eventuali vizi e difformità di costruzione che l'impresa appaltatrice è tenuta a eliminare a sue spese nel termine fissato e con le modalità prescritte dal Direttore dei Lavori. Il Direttore dei Lavori, nell'effettuare le suddette constatazioni, fa riferimento alla finalità dell'opera, nel senso che considera la stessa ultimata, entro il termine stabilito, anche in presenza di rifiniture accessorie mancanti, purché queste ultime non pregiudichino la funzionalità dell'opera stessa.
3. Il certificato di ultimazione può prevedere l'assegnazione di un termine, non superiore a sessanta giorni, per consentire all'impresa il completamento di tutte le lavorazioni di piccola entità, non incidenti sull'uso e la funzionalità dell'opera, per come accertate dal Direttore dei Lavori. Qualora si eccede tale termine senza che l'appaltatore abbia completato le opere accessorie, il certificato di ultimazione diviene inefficace ed occorre redigerne uno nuovo che accerti l'avvenuto completamento.
4. Nel caso in cui l'ultimazione dei lavori non avvenga entro i termini stabiliti dagli atti contrattuali, è applicata la penale di cui all'art. 25 del presente capitolato, per il maggior tempo impiegato dall'appaltatore nell'esecuzione dell'appalto.
5. L'appaltatore può chiedere, con istanza motivata, la disapplicazione parziale o totale della penale. Detto provvedimento può essere adottato non in base a criteri discrezionali, ma solo per motivi di natura giuridica che escludono la responsabilità della ditta. In ogni caso, per la graduazione della penale, si valuta se quest'ultima è sproporzionata rispetto all'interesse della stazione appaltante.
6. L'appaltatore, nel caso di lavori non ultimati nel tempo prefissato e qualunque sia il maggior tempo impiegato, non ha facoltà di chiedere lo scioglimento del contratto e non ha diritto ad indennizzo alcuno qualora la causa del ritardo non sia imputabile alla stazione appaltante.
7. Dalla data del verbale di ultimazione dei lavori decorre il periodo di gratuita manutenzione; tale periodo cessa con l'approvazione del collaudo finale da parte dell'ente appaltante, da effettuarsi entro i termini previsti all'art. 65 del presente capitolato.

### **Art. 60 - Conto finale**

Il conto finale verrà compilato entro 30 giorni dalla data dell'ultimazione dei lavori.

### **Art. 61 - Presa in consegna dei lavori ultimati**

La stazione appaltante si riserva di prendere in consegna parzialmente o totalmente le opere con apposito verbale immediatamente dopo l'accertamento sommario se questo ha avuto esito positivo, ovvero nel termine assegnato dalla direzione lavori di cui all'articolo precedente.

Qualora la Stazione appaltante si avvalga di tale facoltà, che viene comunicata all'appaltatore per iscritto, lo stesso appaltatore non può opporvisi per alcun motivo, né può reclamare compensi di sorta. Egli può però chiedere che sia redatto apposito verbale circa lo stato delle opere, onde essere garantito dai possibili danni che potrebbero essere arrecati alle opere stesse.



---

La presa in consegna anticipata non incide sul giudizio definitivo sul lavoro e su tutte le questioni che possano sorgere al riguardo, e sulle eventuali e conseguenti responsabilità dell'appaltatore.

La presa di possesso da parte della Stazione appaltante avviene nel termine perentorio fissato dalla stessa per mezzo del Direttore dei Lavori o per mezzo del responsabile del procedimento, in presenza dell'appaltatore o di due testimoni in caso di sua assenza.

Qualora la Stazione appaltante non si trovi nella condizione di prendere in consegna le opere dopo l'ultimazione dei lavori, l'appaltatore non può reclamare la consegna ed è altresì tenuto alla gratuita manutenzione fino ai termini previsti dal precedente articolo.

#### **Art. 62 - Termini per il collaudo e la regolare esecuzione**

1. Il certificato di regolare esecuzione deve aver luogo entro tre mesi dall'ultimazione dei lavori.
2. Il certificato di regolare esecuzione ha inizialmente carattere provvisorio ed assume carattere definitivo solo decorsi due anni dalla sua emissione ovvero dal termine previsto, nel presente capitolato, per detta emissione.
3. Il pagamento della rata di saldo, disposto previa garanzia fideiussoria, non comporta lo scioglimento dell'appaltatore dal vincolo delle responsabilità concernenti eventuali difformità e vizi fino a quando lo stesso non diviene definitivo. L'appaltatore è, pertanto, tenuto, nei due anni di cui al comma 2, alla garanzia per le difformità e i vizi dell'opera, indipendentemente dalla intervenuta liquidazione del saldo.

---

## **CAPO X - NORME FINALI**

### **Art. 63 - Oneri ed obblighi diversi a carico dell'Appaltatore Responsabilità dell'Appaltatore**

Oltre agli obblighi previsti dal Capitolato Generale d'Appalto ancora vigenti D.M. n. 145 del 19.04.2000 ed a quelli elencati nel presente Capitolato Speciale e da quanto previsto da tutti i piani per le misure di sicurezza fisica dei lavoratori, saranno a carico dell'Appaltatore gli oneri e gli obblighi seguenti:

- a) La fedele esecuzione del progetto e degli ordini impartiti per quanto di competenza, dal Direttore dei Lavori, in conformità alle pattuizioni contrattuali, in modo che le opere eseguite risultino a tutti gli effetti collaudabili, esattamente conformi al progetto e a perfetta regola d'arte, richiedendo al Direttore dei Lavori tempestive disposizioni scritte per i particolari che eventualmente non risultassero da disegni, dal capitolato o dalla descrizione delle opere. In ogni caso l'appaltatore non deve dare corso all'esecuzione di aggiunte o varianti non ordinate per iscritto ai sensi dell'art. 1659 del codice civile.
- b) I movimenti di terra ed ogni altro onere relativo alla formazione del cantiere attrezzato, in relazione all'entità dell'opera, con tutti i più moderni e perfezionati impianti per assicurare una perfetta e rapida esecuzione di tutte le opere prestabilite, la recinzione del cantiere stesso con solido steccato in legno, in muratura, o metallico, l'approntamento delle opere provvisorie necessarie all'esecuzione dei lavori ed allo svolgimento degli stessi in condizioni di massima sicurezza, la pulizia e la manutenzione del cantiere, l'inghiaimento e la sistemazione delle sue strade in modo da rendere sicuri il transito e la circolazione dei veicoli e delle persone addette ai lavori tutti, ivi comprese le eventuali opere scorporate o affidate a terzi dallo stesso ente appaltante.
- c) L'assunzione in proprio, tenendone indenne la Stazione appaltante, di ogni responsabilità risarcitoria e delle obbligazioni relative comunque connesse all'esecuzione delle prestazioni dell'impresa a termini di contratto.
- d) Le responsabilità sulla non rispondenza degli elementi eseguiti rispetto a quelli progettati o previsti dal capitolato.
- e) Le spese, i contributi, i diritti, i lavori, le forniture e le prestazioni occorrenti per gli allacciamenti provvisori di acqua, energia elettrica, gas e fognatura, necessari per il funzionamento del cantiere e per l'esecuzione dei lavori, nonché le spese per le utenze e i consumi dipendenti dai predetti servizi; l'appaltatore si obbliga a concedere, con il solo rimborso delle spese vive, l'uso dei predetti servizi alle altre ditte che eseguono forniture o lavori per conto della Stazione appaltante, sempre nel rispetto delle esigenze e delle misure di sicurezza.
- f) La disponibilità, entro il recinto del cantiere e nei luoghi che saranno designati dalla Direzione dei lavori, di locali, ad uso Ufficio del personale di Direzione ed assistenza, allacciati alle utenze (luce, acqua, telefono,...), dotati di servizi igienici, arredati, illuminati e riscaldati a seconda delle richieste della Direzione, compresa la relativa manutenzione.
- g) L'approntamento dei necessari locali di cantiere per le maestranze, che dovranno essere dotati di adeguati servizi igienici e di idoneo smaltimento dei liquami.
- h) L'esecuzione di un'opera campione ogni volta che questo sia previsto specificatamente dal capitolato speciale o sia richiesto dalla Direzione dei Lavori, per ottenere il relativo nullaosta alla realizzazione delle opere simili.
- i) La redazione dei calcoli o dei disegni d'insieme e di dettaglio per tutte le opere strutturali in cemento armato, metalliche, in muratura, in legno, redatti da un

---

ingegnere od architetto iscritto al rispettivo Ordine professionale; l'approvazione del progetto da parte del Direttore dei Lavori non solleva l'Appaltatore, il Progettista ed il Direttore del cantiere, per le rispettive competenze, dalla responsabilità relativa alla stabilità delle opere. L'Appaltatore dovrà inoltre far eseguire, a proprie spese, le prove sui cubetti di calcestruzzo e sui tondini d'acciaio, per i quali i laboratori legalmente autorizzati rilasceranno i richiesti certificati.

- j) La redazione dei progetti esecutivi degli impianti idrici, termici, sanitari, di condizionamento, nonché degli impianti elettrici e speciali, da consegnare in triplice copia alla Stazione appaltante; dovranno altresì essere rilasciate all'Amministrazione appaltante, in osservanza del DM 37/2008, le varie dichiarazioni di conformità a regola d'arte degli impianti.
- k) L'esecuzione, presso gli Istituti incaricati, di tutte le esperienze ed saggi che verranno in ogni tempo ordinati dalla Direzione dei Lavori, sui materiali impiegati o da impiegarsi nella costruzione, in correlazione a quanto prescritto circa l'accettazione dei materiali stessi. Dei campioni potrà essere ordinata la conservazione nel competente Ufficio direttivo munendoli di suggelli a firma del Direttore dei Lavori e dell'Impresa nei modi più adatti a garantirne l'autenticità.
- l) La esecuzione di ogni prova di carico che sia ordinata dalla Direzione dei Lavori su pali di fondazione, solai, balconi, e qualsiasi altra struttura portante, di rilevante importanza statica.
- m) Il mantenimento, fino all'emissione del certificato di collaudo, della continuità degli scoli delle acque e del transito sulle vie o sentieri, pubblici o privati, adiacenti le opere da eseguire.
- n) La riparazione di eventuali danni che, in dipendenza delle modalità di esecuzione dei lavori, possano essere arrecati a persone o a proprietà pubbliche e private sollevando da qualsiasi responsabilità sia l'Amministrazione appaltante che la Direzione dei Lavori o il personale di sorveglianza e di assistenza.
- o) L'osservanza delle norme derivanti dalle vigenti leggi e decreti relativi alle assicurazioni varie degli operai contro gli infortuni sul lavoro, la disoccupazione involontaria, la invalidità e vecchiaia, la tubercolosi, e delle altre disposizioni in vigore o che potranno intervenire in corso di appalto. Resta stabilito che in caso di inadempienza, sempreché sia intervenuta denuncia da parte delle competenti autorità, l'Amministrazione procederà ad una detrazione della rata di acconto nella misura del 20% che costituirà apposita garanzia per l'adempimento dei detti obblighi, ferma l'osservanza delle norme che regolano lo svincolo della cauzione e delle ritenute regolamentari. Sulla somma detratta non saranno per qualsiasi titolo corrisposti interessi.
- p) La comunicazione all'Ufficio, da cui i lavori dipendono, entro i termini prefissati dallo stesso, di tutte le notizie relative all'impiego della mano d'opera. Per ogni giorno di ritardo rispetto alla data fissata dall'Ufficio per l'inoltro delle notizie suddette, verrà applicata una multa pari al 10% della penalità prevista all'art. 25 del presente Capitolato, restando salvi i più gravi provvedimenti che potranno essere adottati in conformità a quanto sancisce il D. Lgs 50/2016 per la irregolarità di gestione e per le gravi inadempienze contrattuali.
- q) Le spese per la fornitura di fotografie delle opere in corso nei vari periodi dell'appalto, nel numero e dimensioni che saranno di volta in volta indicati dalla Direzione.
- r) L'assicurazione contro gli incendi di tutte le opere e del cantiere dall'inizio dei lavori fino al collaudo finale, comprendendo nel valore assicurato anche le opere eseguite

---

da altre Ditte; l'assicurazione contro tali rischi dovrà farsi con polizza intestata all'Amministrazione appaltante.

- s) La richiesta, prima della realizzazione dei lavori, a tutti i soggetti diversi dalla Stazione appaltante (ConSORZI, rogge, privati, Provincia, ANAS, ENEL, Telecom e altri eventuali) interessati direttamente o indirettamente ai lavori, dei permessi necessari e a seguire di tutte le disposizioni emanate dai suddetti per quanto di competenza, in relazione all'esecuzione delle opere e alla conduzione del cantiere, con esclusione dei permessi e degli altri atti di assenso aventi natura definitiva e afferenti il lavoro pubblico in quanto tale.
- t) La pulizia quotidiana col personale necessario dei locali in costruzione, delle vie di transito del cantiere e dei locali destinati alle maestranze ed alla Direzione Lavori, compreso lo sgombero dei materiali di rifiuto lasciati da altre Ditte.
- u) Il libero accesso al cantiere ed il passaggio, nello stesso e sulle opere eseguite od in corso d'esecuzione, alle persone addette a qualunque altra Impresa alla quale siano stati affidati lavori non compresi nel presente appalto, e alle persone che eseguono lavori per conto diretto dell'Amministrazione appaltante, nonché, a richiesta della Direzione dei Lavori, l'uso parziale o totale, da parte di dette Imprese o persone, dei ponti di servizio, impalcature, costruzioni provvisorie, e degli apparecchi di sollevamento, per tutto il tempo occorrente alla esecuzione dei lavori che l'Amministrazione appaltante intenderà eseguire direttamente ovvero a mezzo di altre Ditte, dalle quali, come dall'Amministrazione appaltante, l'Appaltatore non potrà pretendere compensi di sorta.
- v) Provvedere, a sua cura e spese e sotto la sua completa responsabilità, al ricevimento in cantiere, allo scarico e al trasporto nei luoghi di deposito, situati nell'interno del cantiere, od a piè d'opera, secondo le disposizioni della Direzione dei lavori, nonché alla buona conservazione ed alla perfetta custodia dei materiali e dei manufatti esclusi dal presente appalto e provvisti od eseguiti da altre ditte per conto dell'Amministrazione appaltante. I danni che per cause dipendenti o per sua negligenza fossero apportati ai materiali e manufatti suddetti dovranno essere riparati a carico esclusivo dell'Appaltatore.
- w) Redazione del progetto as built completo, architettonico, strutturale ed impiantistico.
- x) Ogni onere derivante dall'esecuzione dei lavori contestualmente al funzionamento degli uffici ed utilizzo dell'immobile.

Il corrispettivo per tutti gli obblighi ed oneri sopra specificati è conglobato nei prezzi dei lavori e nell'eventuale compenso a corpo, fisso ed invariabile.

---

## **CAPO XI - NORME TECNOLOGICHE, MODALITA' D'ESECUZIONE DEI LAVORI E SICUREZZA**

### **Art. 64 - Materiali e loro accettazione**

#### **Qualità e provenienza dei materiali**

I materiali occorrenti per la costruzione delle opere da effettuarsi, saranno della località che l'Appaltatore riterrà di sua convenienza purché, ad insindacabile giudizio della Direzione dei Lavori, siano riconosciuti della migliore qualità.

Nel caso di prodotti industriali la rispondenza a questo Capitolato può risultare da un attestato di conformità rilasciato dal produttore e comprovato da idonea documentazione e/o certificazione.

L'Appaltatore avrà l'obbligo, durante qualsiasi fase lavorativa, di effettuare o fare eseguire, presso gli stabilimenti di produzione e/o laboratori ed istituti di provata specializzazione, in possesso delle specifiche autorizzazioni, tutte le prove prescritte dal presente Capitolato o dalla D.L.

Tali prove si potranno effettuare sui materiali esistenti in sito, su tutte le forniture previste, su tutti quei materiali che si utilizzeranno per la completa esecuzione delle opere appaltate, materiali confezionati direttamente in Cantiere o confezionati e forniti da ditte specializzate.

Il prelievo dei campioni verrà effettuato in contraddittorio con l'Appaltatore e sarà appositamente verbalizzato. Sarà in ogni caso da eseguirsi secondo le norme del C.N.R.

Tutti i materiali che verranno scartati dalla D.L.L. dovranno essere immediatamente sostituiti, siano essi depositati in Cantiere, completamente o parzialmente in opera, senza che l'Appaltatore non abbia nulla da eccepire. Dovranno quindi essere sostituiti con materiali idonei rispondenti alle caratteristiche ed ai requisiti richiesti. Ad ogni modo l'Appaltatore resterà responsabile per quanto concerne la qualità dei materiali forniti anche se ritenuti idonei dalla D.L.L., sino alla loro accettazione da parte dell'Amministrazione in sede di Collaudo finale.

L'Impresa terrà sollevata e indenne l'Amministrazione appaltante da ogni onere connesso con l'approvvigionamento dei materiali, qualora durante il corso dei lavori, le ditte fornitrici, le cave e le località ipotizzate dall'Impresa stessa, dovessero rivelarsi impossibilitate od insufficienti a garantire la fornitura necessaria all'esecuzione di tutti i lavori oggetto del presente Capitolato.

#### **Acqua, calci, cementi ed agglomerati cementizi, pozzolane, gesso**

L'acqua per l'impasto con leganti idraulici (UNI EN 1008) dovrà essere dolce, limpida, priva di sostanze organiche o grassi e priva di sali (particolarmente solfati e cloruri) in percentuali dannose e non essere aggressiva per il conglomerato risultante. In caso di necessità, dovrà essere trattata per ottenere il grado di purezza richiesto per l'intervento da eseguire. In taluni casi dovrà essere, altresì, additivata per evitare l'instaurarsi di reazioni chimico – fisiche che potrebbero causare la produzione di sostanze pericolose.

Le calci aeree devono rispondere ai requisiti di cui al RD n. 2231 del 16 novembre 1939, "Norme per l'accettazione delle calci" e ai requisiti di cui alla norma UNI 459 ("Calci da costruzione").

Le calci idrauliche, oltre che ai requisiti di accettazione di cui al RD 16 novembre 1939, n. 2231 e a quelli della norma UNI 459, devono rispondere alle prescrizioni contenute nella legge 26 maggio 1965, n. 595 "Caratteristiche tecniche e requisiti dei leganti idraulici" ed ai requisiti di accettazione contenuti nel DM 31 agosto 1972 "Norme sui requisiti di

---

accettazione e modalità di prova degli agglomerati cementizi e delle calce idrauliche” e s.m. ed i. Le calce idrauliche devono essere fornite o in sacchi sigillati o in imballaggi speciali a chiusura automatica a valvola, che non possono essere aperti senza lacerazione, o alla rinfusa. Per ciascuna delle tre alternative valgono le prescrizioni di cui all’art. 3 della legge 595/1965.

I cementi da impiegare in qualsiasi lavoro devono rispondere ai limiti di accettazione contenuti nella legge 26 maggio 1965, n. 595 e nel DM 3 giugno 1968 (“Nuove norme sui requisiti di accettazione e modalità di prova dei cementi”) e successive modifiche e integrazioni (DM 20 novembre 1984 e DM 13 settembre 1993). Tutti i cementi devono essere, altresì, conformi al DM n. 314 emanato dal Ministero dell’industria in data 12 luglio 1999 (che ha sostituito il DM n. 126 del 9 marzo 1988 con l’allegato “Regolamento del servizio di controllo e certificazione di qualità dei cementi” dell’ICITE CNR) ed in vigore dal 12 marzo 2000, che stabilisce le nuove regole per l’attestazione di conformità per i cementi immessi sul mercato nazionale e per i cementi destinati ad essere impiegati nelle opere in conglomerato normale, armato e precompresso. I requisiti da soddisfare devono essere quelli previsti dalla norma UNI EN 197-2007 “Cemento. Composizione, specificazioni e criteri di conformità per cementi comuni”.

Gli agglomerati cementizi, oltre a soddisfare i requisiti di cui alla legge 595/1965, devono rispondere alle prescrizioni di cui al summenzionato DM del 31 agosto 1972 e s.m. ed i.

I cementi e gli agglomeranti cementizi devono essere forniti o in sacchi sigillati o in imballaggi speciali a chiusura automatica a valvola, che non possono essere aperti senza lacerazione, o alla rinfusa. Per ciascuna delle tre alternative valgono le prescrizioni di cui all’art. 3 della legge 595/1965.

I cementi e gli agglomerati cementizi devono essere in ogni caso conservati in magazzini coperti, ben ventilati e riparati dall’umidità e da altri agenti capaci di degradarli prima dell’impiego.

Le pozzolane devono essere ricavate da strati mondi da cappellaccio ed esenti da sostanze eterogenee o di parti inerti; qualunque sia la provenienza devono rispondere a tutti i requisiti prescritti dal RD 16 novembre 1939, n. 2230.

Il gesso dovrà essere di recente cottura, perfettamente asciutto, di fine macinazione in modo da non lasciare residui sullo staccio di 56 maglie a centimetro quadrato, scevro da materie eterogenee e senza parti alterate per estinzione spontanea. Il gesso dovrà essere conservato in locali coperti, ben riparati dall’umidità e da agenti degradanti.

L’uso del gesso dovrà essere preventivamente autorizzato dalla Direzione Lavori. Per l’accettazione valgono i criteri generali dell’art. 70 (Materiali in genere) e la norma UNI 5371 (“Pietra da gesso per la fabbricazione di leganti. Classificazione, prescrizioni e prove”).

### **Sabbie, ghiaie, argille espanse, pietre naturali, marmi**

Sabbie - Sabbie vive o di cava, di natura silicea, quarzosa, granitica o calcarea ricavate da rocce con alta resistenza alla compressione, non gessose, non gelive. Dovranno essere scevre da materie terrose, argillose, limacciose e polverulente, da detriti organici e sostanze inquinanti.

La sabbia dovrà essere costituita da grani di dimensioni tali da passare attraverso uno staccio con maglie circolari del diametro di mm. 2 per murature in genere e del diametro di mm. 1 per gli intonaci e murature di paramento od in pietra da taglio.

L’accettabilità della sabbia verrà definita con i criteri indicati nell’allegato 1 del D.M. 3 giugno 1968 e nell’allegato 1, punto 2 del D.M. 27 luglio 1985; la distribuzione

---

granulometrica dovrà essere assortita e comunque adeguata alle condizioni di posa in opera.

La sabbia utilizzata per le murature dovrà avere grani di dimensioni tali da passare attraverso lo staccio 2, UNI 2332-1.

La sabbia utilizzata per gli intonaci, le stuccature e le murature a faccia vista dovrà avere grani passanti attraverso lo staccio 0,5, UNI 2332-1.

La sabbia utilizzata per i conglomerati cementizi dovrà essere conforme a quanto previsto nell'All. 1 del D.M. 3 giugno 1968 e dall'All. 1 p.to 1.2. D.M. 9 gennaio 1996.

La granulometria dovrà essere adeguata alla destinazione del getto ed alle condizioni di posa in opera. E' assolutamente vietato l'uso di sabbia marina.

Ghiaia e pietrisco - Le prime dovranno essere costituite da elementi omogenei pulitissimi ed esenti da materie terrose, argillose e limacciose e dovranno provenire da rocce compatte, non gessose e marnose ad alta resistenza a compressione.

I pietrischi dovranno provenire dalla spezzettatura di rocce durissime, preferibilmente silicee, a struttura microcristallina, o a calcari puri durissimi e d'alta resistenza alla compressione, all'urto e all'abrasione, al gelo ed avranno spigolo vivo; dovranno essere scevri da materie terrose, sabbia e materie eterogenee. Sono assolutamente escluse le rocce marnose. Gli elementi di ghiaie e pietrischi dovranno essere tali da passare attraverso un vaglio a fori circolari del diametro:

- di cm 5 se si tratta di lavori correnti di fondazione o d'elevazione, muri di sostegno, piedritti, rivestimenti di scarpe e simili;
- di cm 4 se si tratta di volti di getto;
- di cm 1 a 3 se si tratta di cappe di volti o di lavori in cemento armato od a pareti sottili.

Gli elementi più piccoli di ghiaie e pietrischi non devono passare in un vaglio a maglie rotonde di 1 cm di diametro, salvo quando vanno impiegati in cappe di volti od in lavori in cemento armato od a pareti sottili, nei quali casi sono ammessi anche elementi più piccoli.

Tutti gli aggregati per il confezionamento del calcestruzzo dovranno rispondere alle norme UNI 8520/1-22. Gli aggregati leggeri saranno conformi alle norme UNI 7549/1-12, ediz.1976.

Argille espanse - Materiali sotto forma di granuli da usarsi come inerti per il confezionamento di calcestruzzi leggeri. Fabbricate tramite cottura di piccoli grumi ottenuti agglomerando l'argilla con poca acqua. Ogni granulo di colore bruno dovrà avere forma rotondeggiante, diametro compreso tra 8 e 15 mm, essere scevro da sostanze organiche, polvere od altri elementi estranei, non dovrà essere attaccabile da acidi, dovrà conservare le sue qualità in un largo intervallo di temperatura.

In genere le argille espanse dovranno essere in grado di galleggiare sull'acqua senza assorbirla. Sarà comunque possibile utilizzare argille espanse pre-trattate con resine a base siliconica in grado di conferire all'inerte la massima impermeabilità evitando fenomeni d'assorbimento d'acque anche in minime quantità.

I granuli potranno anche essere sinterizzati tramite appositi procedimenti per essere trasformati in blocchi leggeri che potranno utilizzarsi per pareti isolanti.

Pietre naturali e marmi - Le pietre naturali da impiegarsi nelle murature e per qualsiasi altro lavoro, dovranno essere a grana compatta e ripulite da cappellaccio, esenti da piani di sfaldamento, da screpolature, peli, venature e scevre da sostanze estranee; dovranno avere dimensioni adatte al particolare loro impiego, offrire una resistenza proporzionata all'entità della sollecitazione cui saranno soggette, e devono essere efficacemente aderenti alle malte.

---

Saranno, pertanto, assolutamente escluse le pietre marnose e quelle alterabili all'azione degli agenti atmosferici e dell'acqua corrente.

Le pietre da taglio oltre a possedere i requisiti ed i caratteri generali sopra indicati, dovranno avere struttura uniforme, essere prive di fenditure, cavità e litoclasti, essere sonore alla percussione e di perfetta lavorabilità.

Il tufo dovrà essere di struttura litoide, compatto ed uniforme, escludendo quello pomicioso e facilmente friabile.

I marmi dovranno essere della migliore qualità, perfettamente sani, senza scaglie, brecce, vene, spaccature, nodi, peli o altri difetti che ne infirmino l'omogeneità e la solidità. Non saranno tollerate stuccature, tasselli, rotture, scheggiature. I marmi colorati devono presentare in tutti i pezzi le precise tinte e venature caratteristiche della specie prescelta.

Le opere in marmo dovranno avere quella perfetta lavorazione che è richiesta dall'opera stessa, con congiunzioni senza risalti e piani perfetti.

Salvo contraria disposizione, i marmi dovranno essere, di norma, lavorati in tutte le facce viste a pelle liscia, arrotate e pomiciate. Potranno essere richiesti, quando la loro venatura si presti, con la superficie vista a spartito geometrico, a macchina aperta, a libro o comunque ciocata.

Le pietre naturali, travertino e marmi, in conformità al prospetto riportato nella norma UNI 9725 devono rispondere a quanto segue:

- appartenere alla denominazione commerciale e/o petrografica indicata nel progetto, come da norma UNI 9724/1 oppure avere origine del bacino di estrazione o zona geografica richiesta nonché essere conformi ad eventuali campioni di riferimento ed essere esenti da crepe, discontinuità, ecc. che riducano la resistenza o la funzione;
- avere lavorazione superficiale e/o finiture indicate nel progetto e/o rispondere ai campioni di riferimento; avere le dimensioni nominali concordate e le relative tolleranze;
- delle seguenti caratteristiche il fornitore dichiarerà i valori medi (ed i valori minimi e/o la dispersione percentuale):
  - massa volumica reale ed apparente, misurata secondo la norma UNI 9724/2, 9724/7 e UNI 10444;
  - coefficiente di imbibizione della massa secca iniziale, misurato secondo la norma UNI 9724/2 e UNI 10444;
  - resistenza a compressione, misurata secondo la norma UNI 9724/3;
  - resistenza a flessione, misurata secondo la norma UNI 9724/5;
  - modulo di elasticità, misurato secondo la norma UNI 9724/8;
  - resistenza all'abrasione, misurata secondo le disposizioni del regio decreto 16-11-1939, n. 2234;
  - microdurezza Knoop, misurato secondo la norma UNI 9724/6;
- per le prescrizioni complementari da considerare in relazione alla destinazione d'uso (strutturale per murature, pavimentazioni, coperture, ecc.) si rinvia agli appositi articoli del presente capitolato ed alle prescrizioni di progetto.

I valori dichiarati saranno accettati dalla direzione dei lavori anche in base ai criteri generali dell'articolo relativo ai materiali in genere ed in riferimento alla già citata norma UNI 9725.

#### **Acqua, calce, leganti idraulici, leganti idraulici speciali e leganti sintetici.**

Acqua per costruzioni – L'acqua dovrà essere dolce, limpida (norma UNI 27027) e scevra da sostanze organiche, materie terrose, cospicue quantità di solfati e cloruri. Sono escluse acque assolutamente pure e piovane.



---

Calce – Le calce aeree ed idrauliche dovranno rispondere ai requisiti di accettazione vigenti al momento dell'esecuzione dei lavori.

La calce grassa in zolle dovrà provenire da calcari puri, perfetta ed uniforme cottura, non bruciata né vitrea né pigra ad idratarsi ed infine di qualità tale che, con la sola quantità di acqua dolce necessaria all'estinzione si trasformi completamente in una pasta soda a grassello tenuissimo, senza lasciare residui maggiori del 5% dovuti a parti non ben decarburate, silicose od altrimenti inerti.

L'impiego delle calce è regolato in Italia dal R.D. n 2231 del 1939 (Gazz. Uff. n. 92 del 18.04.1940) che considera i seguenti tipi di calce:

- calce grassa in zolle, cioè calce viva in pezzi, con contenuto di ossidi di calcio e magnesio non inferiore al 94 % e resa in grassello non inferiore al 2,5 %;
- calce magra in zolle o calce viva contenente meno del 94 % di ossidi di calcio e magnesio e con resa in grassello non inferi
- dallo spegnimento della calce viva, si distingue in:
  - fiore di calce, quando il contenuto minimo di idrossidi  $\text{Ca (OH)}_2 + \text{Mg (HO)}_2$  non è inferiore al 91 %.
  - calce idrata da costruzione quando il contenuto minimo di  $\text{Ca (OH)}_2 + \text{Mg (HO)}_2$  non è inferiore all'82%.

Le calce idrauliche dovranno altresì rispondere alle prescrizioni contenute nella L. 26 maggio 1965 n° 595, nonché ai requisiti di accettazione contenuti nel D.M. 31 agosto 1972.

In entrambi i tipi di calce idrata il contenuto massimo di carbonati e di impurità non dovrà superare il 6 % e l'umidità il 3 %.

Per quanto riguarda la finezza dei granuli, la setacciatura dovrà essere praticata con vagli aventi fori di 0,18 mm. e la parte trattenuta dal setaccio non dovrà superare l'1 % nel caso del fiore di calce, e il 2 % nella calce idrata da costruzione; se invece si utilizza un setaccio da 0,09 mm. la parte trattenuta non dovrà essere superiore al 5 % per il fiore di calce e del 15 % per la calce idrata da costruzione.

Il materiale dovrà essere opportunamente confezionato, protetto dalle intemperie e conservato in locali asciutti. Sulle confezioni dovranno essere ben visibili le caratteristiche (peso e tipo di calce) oltre al nome del produttore e/o distributore.

Leganti idraulici - I cementi e le calce idrauliche dovranno avere i requisiti di cui alla Legge n. 595 del 26 maggio 1965; le norme relative all'accettazione e le modalità d'esecuzione delle prove di idoneità e collaudo saranno regolate dal successivo D.M. del 3 giugno 1968 e dal D.M. 20.11.1984, come modificati dalla norma UNI ENV 197/1. I cementi potranno essere forniti sfusi e/o in sacchi sigillati. Dovranno essere conservati in locali coperti, asciutti, possibilmente sopra pallet in legno, coperti e protetto da appositi teli.

Se sfusi i cementi dovranno essere trasportati con idonei mezzi, così pure il Cantiere dovrà essere dotato di mezzi atti allo scarico ed all'immagazzinaggio in appositi silos; dovranno essere separati per tipi e classi identificandoli con appositi cartellini.

Dovrà essere utilizzata una bilancia per il controllo e la formazione degli impasti.

Dovranno altresì rispondere ai requisiti di cui al D.M. 3 giugno 1968 ed al D.M. 14 gennaio 1996 e successive Circolari e dovranno essere certificati ai sensi dell'art. 6 della Legge 26.05.1965 n° 595 e dell'art. 20 della Legge 1086/1971.

I cementi forniti in sacchi dovranno avere riportato sugli stessi il nominativo del produttore, il peso, la qualità del prodotto, la quantità d'acqua per malte normali e la resistenza minima a compressione ed a trazione a 28 giorni di stagionatura.

---

L'introduzione in Cantiere d'ogni partita di cemento dovrà essere annotata sul giornale dei lavori e sul registro dei getti. Tutti i cementi che all'atto dell'utilizzo dovessero risultare alterati verranno rifiutati ed allontanati.

I cementi dovranno rispondere ai limiti d'accettazione contenuti nella legge 26-5-1965, n. 595 e nel D.M. 03-06-1968 (Nuove norme sui requisiti d'accettazione e modalità di prova dei cementi) e successive modifiche (D.M. 20-11-1984 e D.M. 13-9-1993). In base al regolamento emanato con D.M. 9-3-1988, n. 126 i cementi sono soggetti a controllo e certificazione di qualità (norma UNI 10517).

Gli agglomerati cementizi dovranno rispondere ai limiti d'accettazione contenuti nella legge 26-5-1965, n. 595 e nel decreto ministeriale 31-8-1972.

A norma di quanto previsto dal decreto del Ministero dell'industria del 9-3-1988, n. 126 (Regolamento del servizio di controllo e certificazione di qualità dei cementi), i cementi di cui all'art. 1 lettera A) della legge 26-5-1965, n. 595 (e cioè i cementi normali e ad alta resistenza Portland, pozzolanico e d'altoforno), se utilizzati per confezionare il conglomerato cementizio normale, armato e precompresso, devono essere certificati presso i laboratori di cui all'art. 6 della legge 26-5-1965, n. 595 e all'art. 20 della legge 5-11-1971, n. 1086. Per i cementi d'importazione, la procedura di controllo e di certificazione potrà essere svolta nei luoghi di produzione da analoghi laboratori esteri d'analisi.

I cementi e gli agglomerati cementizi dovranno essere conservati in magazzini coperti, ben riparati dall'umidità e da altri agenti capaci di degradarli prima dell'impiego.

Agglomerati cementizi - A lenta presa - cementi tipo Portland normale, pozzolanico, d'altoforno e alluminoso. L'inizio della presa deve avvenire almeno entro un'ora dall'impasto e terminare entro 6-12 ore - a rapida presa - miscele di cemento alluminoso e di cemento Portland con rapporto in peso fra i due leganti prossimi ad uno da impastarsi con acqua. L'impiego dovrà essere riservato e limitato ad opere aventi carattere d'urgenza o di provvisorietà e con scarse esigenze statiche.

Gli agglomerati cementizi rispondono alle norme fissate dal D.M. 31 agosto 1972 e dal D.M. 14 gennaio 1996 e successive Circolari.

Resine sintetiche - Ottenute con metodi di sintesi chimica, sono polimeri ottenuti partendo da molecole di composti organici semplici, per lo più derivati dal petrolio, dal carbon fossile o dai gas petroliferi.

Quali materiali organici, saranno da utilizzarsi sempre e solo in casi particolari e comunque puntuali, mai generalizzando il loro impiego, dietro esplicita indicazione di progetto e della D.LL. la sorveglianza e l'autorizzazione degli organi preposti alla tutela del bene oggetto d'intervento.

In ogni caso in qualsiasi intervento di conservazione e restauro sarà assolutamente vietato utilizzare prodotti di sintesi chimica senza preventive analisi di laboratorio, prove applicative, schede tecniche e garanzie da parte delle ditte produttrici.

Sarà vietato il loro utilizzo in mancanza di una comprovata compatibilità fisica, chimica e meccanica con i materiali direttamente interessati all'intervento o al loro contorno.

La loro applicazione dovrà sempre essere a cura di personale specializzato nel rispetto della normativa sulla sicurezza degli operatori/applicatori. Le proprietà ed i metodi di prova su tali materiali sono stabiliti dall'UNI e dalla sua sezione chimica (UNICHIM), oltre a tutte le indicazioni fornite dalle raccomandazioni NORMAL.

Resine acriliche - Polimeri d'addizione dell'estere acrilico o di suoi derivati. Termoplastiche, resistenti agli acidi, alle basi, agli alcoli in concentrazione sino al 40%, alla benzina, alla trementina.

---

Resine di massima trasparenza, dovranno presentare buona durezza e stabilità dimensionale, buona idrorepellenza e resistenza alle intemperie.

A basso peso molecolare presentano bassa viscosità e possono essere lavorate ad iniezione.

Potranno essere utilizzate quali consolidanti ed adesivi, eventualmente miscelati con silicani, con siliconato di potassio ed acqua di calce.

Anche come additivi per aumentare l'adesività (stucchi, malte fluide).

Resine epossidiche - Si ottengono per policondensazione tra cloridrina e bisfenolisopropano, potranno essere del tipo solido o liquido. Per successiva reazione dei gruppi epossidici con un indurente, che ne caratterizza il comportamento, (una diammina) si ha la formazione di strutture reticolate e termoindurenti.

Data l'elevata resistenza chimica e meccanica possono essere impiegate per svariati usi. Come rivestimenti e vernici protettive, adesivi strutturali, laminati antifiama. Caricate con materiali fibrosi (fibre di lana di vetro o di roccia) raggiungono proprietà meccaniche molto vicine a quelle dell'acciaio.

Si potranno pertanto miscelare (anche con cariche minerali, riempitivi, solventi ed addensanti), ma solo dietro esplicita richiesta ed approvazione della D.LL.

Le caratteristiche meccaniche, le modalità applicative e gli accorgimenti antinfortunistici sono regolati dalle norme UNICHIM.

Resine poliesteri - Derivate dalla reazione di policondensazione dei glicoli con gli acidi polibasici e le loro anidridi, potranno essere usate sia come semplici polimeri liquidi sia in combinazione con fibre di vetro, di cotone o sintetiche o con calcari, gesso, cementi e sabbie.

Anche per le resine poliesteri valgono le stesse precauzioni, divieti e modalità d'uso enunciati a proposito delle resine epossidiche. Le loro caratteristiche meccaniche, le modalità d'applicazione e gli accorgimenti antinfortunistici sono regolati dalle norme UNICHIM.

### **Malte e Conglomerati**

I quantitativi dei diversi materiali da impiegare per la composizione delle malte e dei conglomerati, secondo le particolari indicazioni che potranno essere imposte dalla Direzione dei lavori o stabilite nell'elenco prezzi, dovranno corrispondere alle seguenti proporzioni:

Malta comune: Calce spenta in pasta mc.  $0,25 \pm 0,40$ ; Sabbia mc.  $0,85 \pm 1,00$ ; Malta comune per intonaco rustico (rinzafo): Calce spenta in pasta mc.  $0,20 \pm 0,40$ ; Sabbia mc.  $0,90 \pm 1,00$ ; Malta comune per intonaco civile (stabilitura): Calce spenta in pasta mc.  $0,35 \pm 0,45$ ; Sabbia vagliata mc. 0,80; Malta cementizia forte: Cemento idraulico normale q.li  $3,00 \pm 6,00$ ; Sabbia mc. 1,00; Malta cementizia debole: Agglomerante cementizio a lenta presa q.li  $2,50 \pm 4,00$ ; Sabbia mc. 1,00; Malta cementizia per intonaci: Agglomerante cementizio a lenta presa q.li 6,00; Sabbia mc. 1,00; Malta per stucchi: Calce spenta in pasta mc. 0,45; Polvere di marmo mc. 0,90. Quando la Direzione dei lavori ritenesse di variare tali proporzioni, l'Appaltatore sarà obbligato ad uniformarsi alle prescrizioni della medesima, salvo le conseguenti variazioni di prezzo in base alle nuove proporzioni previste. L'impasto dei materiali dovrà essere fatto a braccia d'uomo, sopra aree convenientemente pavimentate, oppure a mezzo di macchine impastatrici o mescolatrici. I materiali componenti le malte cementizie saranno prima mescolati a secco, fino ad ottenere un miscuglio di tinta uniforme, il quale verrà poi asperso ripetutamente con la minore quantità d'acqua possibile, ma sufficiente, rimescolando continuamente. Nella composizione di calcestruzzi con malte di calce comune od idraulica, si formerà prima

---

l'impasto della malta con le proporzioni prescritte, impiegandola minore quantità d'acqua possibile, poi si distribuirà la malta sulla ghiaia o pietrisco e si mescolerà il tutto fino a che ogni elemento sia per risultare uniformemente distribuito nella massa ed avviluppato di malta per tutta la superficie. I residui d'impasto che non avessero per qualsiasi ragione, immediato impiego dovranno essere gettati a rifiuto, ad eccezione di quelli formati con calce comune, che potranno essere utilizzati però nella sola stessa giornata del loro confezionamento.

### **Elementi di laterizio e calcestruzzo**

Gli elementi resistenti artificiali da impiegare nelle murature (elementi in laterizio ed in calcestruzzo) possono essere costituiti di laterizio normale, laterizio alleggerito in pasta, calcestruzzo normale, calcestruzzo alleggerito.

Se impiegati nella costruzione di murature portanti, devono essere conformi alle norme europee armonizzate della serie UNI EN 7712005 e alle prescrizioni contenute nel DM 14 gennaio 2008 e nella Circolare n. 617 del 2 febbraio 2009 "Istruzioni per l'applicazione delle Norme tecniche per le costruzioni". In particolare ai sensi dell'art. 11.1, punto A, del DM 14 gennaio 2008 devono recare la Marcatura CE, secondo il sistema di attestazione della conformità indicato nella tabella 11.10.1 dell'art. 11.10.1 dello stesso decreto.

Nel caso di murature non portanti le suddette prescrizioni possono costituire utile riferimento.

Le eventuali prove su detti elementi saranno condotte secondo le prescrizioni di cui alla norma UNI 772 "Metodi di prova per elementi di muratura".

Ai sensi dell'art. 11.10.1.1 del DM 14 gennaio 2008, oltre a quanto previsto al punto A del summenzionato art. 11.1 del DM 14 gennaio 2008, il Direttore dei Lavori è tenuto a far eseguire ulteriori prove di accettazione sugli elementi per muratura portante pervenuti in cantiere e sui collegamenti, secondo le metodologie di prova indicate nelle citate norme armonizzate.

Le prove di accettazione su materiali di cui al presente paragrafo sono obbligatorie e devono essere eseguite e certificate presso un laboratorio di cui all'art. 59 del DPR 380/2001.

### **Art. 65 - Modalità d'esecuzione dei lavori e sicurezza**

#### **Demolizioni e rimozioni**

Le demolizioni di murature, calcestruzzi, ecc., sia parziali che complete, devono essere eseguite con ordine e con le necessarie precauzioni, in modo da non danneggiare le residue murature, da prevenire qualsiasi infortunio agli addetti al lavoro e da evitare incomodi o disturbo. Rimane pertanto vietato di gettare dall'alto i materiali in genere, che invece devono essere trasportati o guidati in basso, e di sollevare polvere, per cui tanto le murature quanto i materiali di risulta dovranno essere opportunamente bagnati.

Nelle demolizioni e rimozioni l'Appaltatore deve inoltre provvedere alle eventuali necessarie puntellature per sostenere le parti che devono restare e disporre in modo da non deteriorare i materiali risultanti, i quali devono ancora potersi impiegare nei limiti concordati con la direzione dei lavori, sotto pena di rivalsa di danni a favore della stazione appaltante. Le demolizioni dovranno limitarsi alle parti ed alle dimensioni prescritte. Quando, anche per mancanza di puntellamenti o di altre precauzioni, venissero demolite altre parti od oltrepassati i limiti fissati, saranno pure a cura e spese dell'Appaltatore, senza alcun compenso, ricostruite e rimesse in ripristino le parti indebitamente demolite.

Tutti i materiali riutilizzabili, a giudizio insindacabile della direzione dei lavori, devono essere opportunamente puliti, custoditi, trasportati ed ordinati nei luoghi di deposito che verranno indicati dalla direzione stessa, usando cautele per non danneggiarli sia nella

---

pulizia, sia nel trasporto, sia nei loro assestamenti e per evitarne la dispersione. Detti materiali restano tutti di proprietà della Amministrazione appaltante, la quale potrà ordinare all'Appaltatore di impiegarli in tutto od in parte nei lavori appaltati, con i prezzi indicati

I materiali di scarto provenienti dalle demolizioni e rimozioni devono sempre dall'Appaltatore essere trasportati fuori del cantiere nei punti indicati od alle pubbliche discariche.

### **Ammorsamento muratura di tufo**

Nella lavorazione di chiusura dei vani sono previste delle ammorsature dei mattoni di tufo nella muratura esistente per garantire maggiore solidità, con realizzazione di tracce in quella esistente (nella percentuale del 15%) e successivo riempimento con mattoni e calce.

### **Controlli dei lavori e penalità**

Qualora le operazioni effettuate, risultassero inefficaci o di parziale efficacia, l'Impresa aggiudicataria dovrà provvedere ad effettuare ulteriori interventi supplementari a richiesta dell'Ente Appaltante senza onere alcuno per lo stesso.

---

## **CAPO XII - PRIME INDICAZIONI E MISURE FINALIZZATE ALLA TUTELA DELLA SALUTE E SICUREZZA DEI LUOGHI DI LAVORO**

A puro titolo illustrativo si allegano alle presenti norme tecniche, le schede relative alle prescrizioni di sicurezza delle risorse strumentali e dei D.P.I. valutate per la corretta esecuzione dei lavori e delle lavorazioni connesse che dovranno essere oggetto di apposita trattazione nel P.O.S. dell'Impresa.

Le norme riguardanti i ponteggi sono inserite sostanzialmente nel "Capo II del Testo unico sulla sicurezza sul lavoro" chiamato "Norme per la prevenzione degli infortuni sul lavoro nelle costruzioni e nei lavori in quota".

Il D.lgs 81/08 considera lavori in quota tutte le "attività che, da chiunque esercitate e alle quali siano addetti lavoratori subordinati o autonomi, concernono la esecuzione dei lavori di costruzione, manutenzione, riparazione, demolizione, conservazione, risana-mento, ristrutturazione o equipaggiamento, la trasformazione, il rinnovamento o lo smantellamento di opere fisse, permanenti o temporanee, in muratura, in cemento armato, in metallo, in legno o in altri materiali, comprese le linee e gli impianti elettrici, le opere stradali, ferroviarie, idrauliche, marittime, idroelettriche, di bonifica, sistemazione forestale e di sterro. Costituiscono, inoltre, lavori di costruzione edile o di ingegneria civile gli scavi, ed il montaggio e lo smontaggio di elementi prefabbricati utilizzati per la realizzazione di lavori edili o di ingegneria civile".

### **Le attrezzature**

L'utilizzo di ciascuna attrezzatura deve avvenire nel rispetto delle indicazioni del libretto d'uso e di manutenzione. Tutte le attrezzature debbono essere tenute in perfetto stato di efficienza.

E' necessario pulire con frequenza l'utensile, segnalando al direttore superiore ogni eventuale anomalia.

Prima di iniziare qualsiasi lavorazione è indispensabile perlustrare la zona di lavoro e farsi assistere da altre persone a terra che debbono controllare tutta la zona.

In presenza di circuiti idraulici o ad aria compressa, prima di scollegare qualsiasi tubazione l'addetto deve accertarsi che il circuito non sia in pressione.

I macchinari, i mezzi d'opera e i veicoli operativi impiegati per lavori e/o manutenzioni stradali, fermi o in movimento, debbono essere particolarmente visibili e riconoscibili in quanto possono costituire, con la sola presenza, pericolo per gli utenti della strada e gli stessi lavoratori.

### **I dispositivi di protezione individuale (DPI)**

Gli addetti alle strade sono obbligati ad indossare i DPI ogni volta che esistano rischi connessi all'attività lavorativa che non possono essere evitati o ridotti da misure tecniche di prevenzione, da mezzi di protezione collettiva, da misure, metodi o procedimenti di riorganizzazione del lavoro.

Gli addetti debbono essere dotati di DPI appropriati ai rischi delle lavorazioni effettuate.

Il datore di lavoro deve informare il lavoratore sui rischi dai quali il DPI lo protegge, deve fornire un adeguato addestramento circa l'uso corretto e pratico dei DPI e deve rendere disponibili informazioni adeguate nell'azienda e nel cantiere.

Il lavoratore ha l'obbligo di utilizzare i dispositivi di protezione individuale descritti di seguito e di non apportarvi modifiche. E' necessario che i DPI riportino la marcatura CE, che garantisce conformità alle norme tecniche nazionali o di altri paesi della Comunità Economica.

### **Casco**

Protezione richiesta per lavori di carico/scarico dell'automezzo, per lavori sopra/sotto o in prossimità di impalcature, lavori in galleria, lavori di installazione e operazioni di demolizioni e scavi, potature.

---

Il casco oltre ad essere robusto per assorbire gli urti e altre azioni di tipo meccanico, affinché possa essere indossato quotidianamente, deve essere leggero, ben aerato, regolabile, non irritante e dotato di regginuca per la stabilità.

Il casco deve essere costituito da una calotta a conchiglia, da una bardatura e da una fascia antisudore anteriore;

la bardatura deve permettere la regolazione in larghezza.

L'uso del casco deve essere compatibile con l'utilizzo di altri DPI. Vi sono caschi che per la loro conformazione permettono l'installazione di visiere o cuffie di protezione.

### **Indumenti protettivi**

Oltre ai DPI tradizionali, esiste una serie di indumenti che in talune circostanze e in particolari attività lavorative svolgono anche la funzione di DPI, quali per esempio gli indumenti ad alta visibilità per i soggetti impegnati nei lavori stradali o che comunque operano in zone di forte flusso di mezzi d'opera.

### **Guanti**

La protezione delle mani è richiesta contro:

- rischi termici (caldo/freddo da contatto, umidità, calore radiante, freddo, proiezione di metalli in fusione, scintille);
- rischi da vibrazione (attrezzi vibranti, elementi di comandi manuali);
- rischi chimici (detergenti, olii, solventi, acidi, basi);
- rischi di intrappolamento in parti girevoli;
- rischi elettrici (contatto con cavi sotto tensione, scariche elettrostatiche).

A seconda delle lavorazioni o dei materiali si dovrà far ricorso ad un tipo di guanto appropriato:

- guanti per uso generale – lavori pesanti (tela rinforzata): resistenti ai tagli, abrasioni, strappi, perforazioni, al grasso e all'olio (uso: maneggio di materiali);
- guanti per lavori con solventi e prodotti caustici: resistenti ai solventi, prodotti caustici e chimici (uso: verniciatura, manipolazioni varie);
- guanti adatti al maneggio di catrame, olii, acidi e solventi: resistenti alla perforazione, taglio e abrasione, impermeabili e resistenti ai prodotti chimici (uso: maneggio prodotti chimici, olii disarmanti, lavorazioni in presenza di catrame);
- guanti antivibrazioni: resistenti al taglio, strappi, perforazione e ad assorbimento delle vibrazioni, con doppio spessore sul palmo, imbottitura di assorbimento delle vibrazioni e chiusura di velcro (uso: utilizzo di mezzi e attrezzi vibranti);
- guanti per elettricisti: resistenti al taglio, abrasioni, strappi e isolanti (uso: per tutti i lavori su parti in tensione da non utilizzare per tensioni superiori a quelle indicate);
- guanti di protezione contro il calore: resistenti all'abrasione, strappi, tagli e anticalore (uso: lavori di saldatura o di manipolazione di prodotti caldi);
- guanti di protezione dal freddo: resistenti al taglio, strappi, perforazione e isolanti dal freddo (uso: trasporti in inverno o lavorazioni in condizioni climatiche fredde).

### **Maschere**

Le maschere possono essere di vario tipo purchè idonee alla protezione di uno o più di uno dei seguenti agenti: polveri, polveri nocive, fumi, aerosol, liquidi, materiale particellare granuloso e vapori organici.

Le maschere sono strettamente personali e vanno sostituite in base alle specifiche riportate nelle apposite schede fornite dal costruttore.

Nello specifico per le operazioni di sfalcio di dovrà utilizzare il seguente DPI:

- maschera antipolvere monouso: per polveri e fibre.

### **Protezione occhi e viso**

L'uso di occhiali di sicurezza o della visiera è obbligatoria ogni qualvolta si eseguano lavorazioni che possono produrre lesioni per la proiezione di schegge o corpi estranei. Le lesioni possono essere di tre tipi:

- meccaniche: schegge, trucioli, urti accidentali;

- 
- ottiche: irradiazione ultravioletta, luce intensa;
  - termiche: liquidi caldi, corpi estranei caldi.

Le protezioni devono avere sempre schermi laterali per evitare le proiezioni di materiali o liquidi di rimbalzo o comunque di provenienza laterale.

Le lenti degli occhiali devono essere realizzate in vetro o in materiale plastico (policarbonato).

### **Scarpe di sicurezza**

In considerazione del fatto che possono esservi infortuni causati da scivolamenti durante la salita o la discesa dagli automezzi, urti per caduta dall'alto di oggetti, schiacciamento da parte di ruote o attrezzi, si prescrive l'utilizzo di scarpe di sicurezza con suola imperforabile e puntale di protezione.

### **Tappi o cuffie auricolari**

Per le lavorazioni che determinano un alto impatto acustico è indispensabile utilizzare appropriati DPI: da semplici tappi a grosse cuffie.

La caratteristica ideale di un DPI contro il rumore è quella di assorbire le frequenze sonore pericolose per l'udito, rispettando nello stesso tempo le frequenze utili per la comunicazione e la percezione dei pericoli. E' indispensabile nella scelta dei DPI valutare prima l'entità del rumore. Poiché il livello del rumore è considerato dannoso oltre gli 85 dB (media giornaliera), la scelta del DPI deve tener conto di diversi fattori, fra cui la praticità di un tipo rispetto ad altri. Per soddisfare ogni esigenza di impiego si possono scegliere se utilizzare cuffie antirumore, tappi auricolari monouso o archetti.

L'appaltatore è libero di provvedere i materiali dove meglio stimi opportuno, purché essi presentino i requisiti previsti dal presente Capitolato Speciale integrato dalle indicazioni negli elaborati del progetto preliminare, oltre quelli che, ad integrazione, verranno precisati dalla Direzione dei Lavori all'atto della consegna e in corso dei lavori, con assoluta facoltà insindacabile, senza diritto da parte dell'appaltatore di chiedere aumento di prezzi o maggiori compensi.

### **Il Progettista**

F.to Ing. Salvatore STEFANILE

---

### **Visto Il Responsabile Unico del Procedimento**

F.to arch. Luca DAMAGINI

---

### **Visto Il Direttore Regionale**

F.to dott. Edoardo MAGGINI

---